



**pomoc deťom v kríze**

# VÝROČNÁ SPRÁVA 2018

## **SPRÁVNA RADA**

Ing. Miroslava Bendžalová – predsedníčka

Mgr. Jana Braciníková

Mária Leitmanová

Ing. Ľuboslava Kvasnicová

PaedDr. Melánia Špániová



## Úvodné slovo **Ivana Leitmana**, výkonného riaditeľa

*Vážení priatelia, priaznivci a podporovatelia!*

*Keď sme v roku 2016 vďaka nadácii VELUX otvorili Detské advokačné centrum Náruč, išlo o vyvrcholenie nášho snaženia vytvoriť pre deti ohrozené sexuálnym zneužívaním bezpečné miesto, kde pod jednou strechou dostanú všestrannú pomoc a podporu. Rozšírili sme tak ponuku našich špecializovaných programov aj pre takto ohrozené deti, keďže túto skupinu detí považujeme za najzraniteľnejšiu. Dnes, po troch rokoch činnosti centra môžeme skonštatovať, že to bol krok správnym smerom a že sústredená odborná pomoc deťom a ich rodinám zásadným spôsobom zvyšuje šancu na účinnejšiu pomoc a efektívnejšie vyšetrenie takýchto náročných prípadov. Na druhej strane vnímame, že systém ochrany detí ešte stále nie je doladený tak, aby dostatočne chránil prirodzené potreby a záujmy detí. Akoby sa nedokázal vymaniť z rokmi zaužívaných stereotypov, predsudkov či animozít brániacich spoločnému úsiliu v prospech dieťaťa. Deti, ktoré si prešli ťažkými životnými skúškami, naďalej doplácajú na to, že tí, ktorí sú zodpovední za riešenie ich situácie, navzájom nespolupracujú alebo spolupracujú len v obmedzenom režime. Doplácajú na to, že chýbajú záväzné postupy a štandardy práce určujúce, čo presne, kedy a kto má urobiť. A doplácajú tiež na to, že pracovníci rozhodujúcich inštitúcií neraz s poukázaním na objektívne prekážky opomínajú povinnosti, ktoré im vyplývajú zo zákona, hoci pre naplnenie zákona im stačí využiť zdroje ponúkané zo strany pomáhajúcich organizácií. Tu mám na mysli napríklad prednostné vypočúvanie detí na policajných staniciach namiesto využívania vypočúvacej miestnosti v našom centre, hoci táto spĺňa najvyššie požiadavky kladené na priestory tohto typu.*

**My všetci, ktorí pracujeme s deťmi ohrozenými násilím, máme spoločné poslanie – pomáhať a chrániť.** *Naplniť toto poslanie si vyžaduje zmenu optiky, nazeranie na problémy a ich možné riešenia očami detí. Pretože deti si zaslúžia viac, než sa im dostáva dnes.*

*Zaslúžia si, aby v priebehu riešenia ich ťažkej životnej situácie neboli presúvané po rôznych inštitúciách, ale naopak, aby sa procesy a služby sústreďovali okolo nich – najlepšie na jednom mieste, s cieľom minimalizovať riziká sekundárnej viktimizácie.*

*Zaslúžia si, aby zainteresovaní profesionáli úzko spolupracovali a zdieľali informácie tak, aby zamedzili duplicitným vypočúvaniam a získali čo možno najúplnejší obraz o tom, čo sa udialo.*

*Zaslúžia si, aby sa ich prípadmi zaoberali špeciálne vyčlenení a špeciálne vyškolení pracovníci, či už sa to týka pracovníkov sociálnoprávnej ochrany, polície, súdu, lekárov, zdravotných sestier, psychologov, súdnych znalcov...*

*A zaslužia si dôveru, nie spochybňovanie, pretože každý prejav nedôvery v dieťati upevní presvedčenie, že tu niet nikoho, kto by sa ho zastal, kto by mu pomohol.*

**S týmto presvedčením pomáhame deťom a rodinám ohrozeným násilím už 21 rokov.** *Obraz o tom, či a ako sa nám to darí, si môžete urobiť aj na nasledujúcich stránkach.*

*Ďakujeme Vám všetkým, ktorí nás podporujete v našom úsilí.*





## Príhovor **Róberta Braciníka**, riaditeľa DKC Náruč

*Rok 2018 bol pre Detské krízové centrum rokom zmien:*

*Veľké zmeny do systému ochrany detí priniesla dlho očakávaná novela zákona č. 305/2005 Z.z. o sociálnoprávnej ochrane detí a sociálnej kuratele. Našťastie sme mohli byť pri utváraní tejto legislatívy, a tak nás novinky v nej nielenže neprekvapili, ale podarilo sa nám do zákonnej podoby dostať mnohé naše pohľady a skúsenosti, ako lepšie a účinnejšie pomáhať ohrozeným deťom.*

*Najväčší dopad na podobu Detského krízového centra malo definovanie maximálneho počtu detí na skupine (10) i zloženia profesijného tímu. Čas od 1. apríla (kedy zákon vstúpil do platnosti), až do konca roka sme venovali transformačným procesom.*

*Podarilo sa nám zastabilizovať prácu s profesionálnymi náhradnými rodičmi, ktorých počet sa ustálil na dvoch. Naše profimamy môžu dokopy poskytnúť svoj domov a starostlivosť štyrom menším deťom, ktoré si vyžadujú osobitnú pozornosť a pomoc.*

*Bývalú kuchyňu a jedáleň na prízemí sme premenili na ďalší byt pre rodiny, ktoré môžu byť ku nám prijaté na dobrovoľný pobyt za účelom odbornej diagnostiky a skvalitnenia rodičovských zručností. Zmyslom tohto programu je pomoc rodinám, ktoré majú záujem na sebe pracovať a zlepšiť starostlivosť o svoje deti natoľko, aby im nemuseli byť odňaté. Aby práca s týmito rodinami bola naozaj efektívna, náš odborný tím sa od leta pravidelne stretával a vypracoval podrobný program na prácu s touto cieľovou skupinou.*

*Prehľadnocovali a popísali sme všetky zásadné postupy pri práci s klientmi v Detskom krízovom centre Náruč a dali sme im podobu špecializovaného programu centra na prácu s týranými a zneužívanými deťmi, čím sa naša Náruč stala jednou z dvoch pracovísk tohto druhu na Slovensku. Tým sa zavŕšila dlhoročná snaha o špecializáciu našej organizácie na pomoc deťom so syndrómom CAN, ako sme si to vytýčili už pri založení našej organizácie.*

*Veľké zmeny sa odohrali aj v rámci nášho pracovného kolektívu: na začiatku roku sa obmenila väčšia časť odborného tímu, v priebehu roka pribudli traja noví kolegovia do výchovy.*

*V rámci budovateľských a rekonštrukčných aktivít sa nám okrem spomínaného bytu podarilo vybudovať kanceláriu pre dvoch sociálnych pedagógov, ktorí budú mať na starosti prácu s ubytovanými rodinami v Náruči. Veríme, že sme sa konečne vysporiadali s vlhkosťou na prízemí vďaka dôkladnému odizolovaniu základov južnej časti budovy, kde je vysoká hladina spodnej vody. A nový šat dostala i naša garáž s prislúchajúcim altánkom.*

*Na záver chcem poďakovať všetkým donorom a priaznivcom a nakoniec i mojím kolegyniam a kolegom, bez ktorých by sme tieto pozitívne zmeny nemohli uskutočniť!*



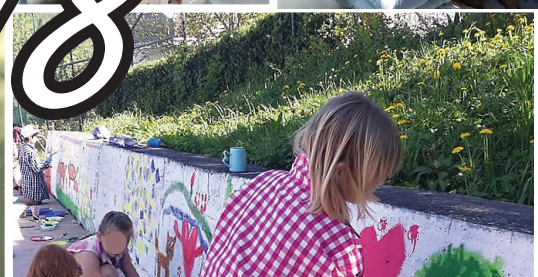
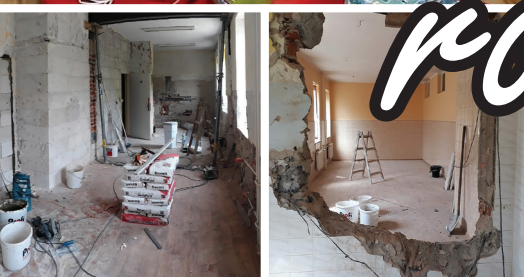

# rok 2018

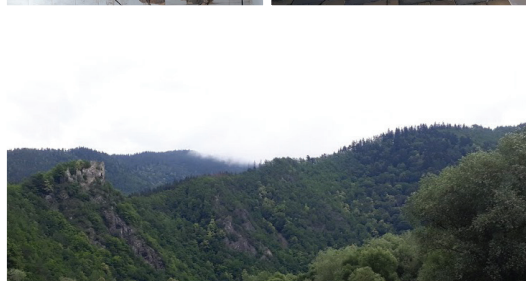

# DETSKÉ KRÍZOVÉ CENTRUM NÁRUČ

## Klienti a poskytovaná starostlivosť

Detské krízové centrum Náruč (DKC) je pobytové zariadenie na pomoc týraným, zneužívaným a zanedbávaným deťom. Svoje služby poskytuje v Žilinskom kraji od roku 2000 s kapacitou 22 miest. Prioritne sú klientmi deti do veku 12 rokov, staráme sa však o deti od 3 do 18 rokov. Naše deti sa v rôznej miere stretli s ťažkým psychickým, alebo fyzickým týraním, niektoré so sexuálnym zneužívaním.

Väčšina bola hrubým spôsobom zanedbávaná. Deťom poskytujeme krízovú intervenciu, psychologickú a sociálnu diagnostiku, psychologickú, sociálnu a liečebno-pedagogickú starostlivosť, zabezpečenie školskej a zdravotnej starostlivosti a množstvo podporných programov reagujúcich na individuálne potreby detí. V roku 2018 priamo s deťmi pracovalo 14 zamestnancov. Naše deti boli podľa potreby, možností, veku dieťaťa, ako aj s ohľadom na súrodenecké skupiny umiestňované k trom profesionálnym rodičom. Komplexnú starostlivosť sme k 31.12.2018 poskytli celkovo 630 deťom a 60 rodičom s deťmi.

## Práca s rodinou

Jedným z kľúčových programov Náruče je práca s rodinou. Snažíme sa podporiť deti vo vnímaní rodiča ako autority, pomôcť im s rešpektovaním pravidiel v domácom prostredí, z výchovy odstrániť násilie. Spolu s rodičmi hľadáme spôsoby, ako podporiť priaznivé zmeny v rodine. Našou filozofiou je poskytnúť rodine čo najkvalitnejšie odborné poradenstvo a otvorenú spoluprácu s cieľom podporiť zdravé fungovanie rodiny a návrat dieťaťa domov.

S rodinou pracuje odborný tím, ktorého jadrom je tandem psychologička – sociálna pracovníčka. Podľa potreby sa pridávajú aj vychovatelia a ďalší odborníci DKC Náruč. Podľa individuálnych potrieb detí posilňujeme našu prácu aj návštevami v pôvodnom rodinnom prostredí. Ako veľmi účinný nástroj v práci s rodinami sa ukázali aj pravidelne sa opakujúce spoločné rodinné terapeutické dni (SRTD). Vo frekvencii 6-8 týždňov pozývame rodičov detí umiestnených v Náruči, aby sa zapojili do spoločných aktivít, ktoré majú terapeutický aj oddychový charakter. Umožňuje nám to lepšie pochopiť fungovania rodiny, spoznať rodičov bližšie a naplánovať si na mieru šitú individuálnu intervenciu.

V roku 2018 sme pracovali s 26 rodinami detí umiestnenými v DKC. 21 dospelých a 29 detí u nás našlo odborné poradenstvo a útočisko. Do ústavnej starostlivosti sme museli umiestniť 12 detí, z toho jednu súrodeneckú skupinu zloženú z troch detí a tri súrodenecké dvojice. Späť do rodiny sa nám i napriek náročným podmienkam podarilo vrátiť 15 detí.

Vďaka legislatívnym zmenám sme mohli pripraviť aj pobytový program pre deti a ich rodičov. Snažíme sa, aby tých pár mesiacov, ktoré u nás rodičia s deťmi strávia, mohli využiť čo najefektívnejšie. Cieľom pobytu je ozdraviť vzťahy medzi rodičom a dieťaťom, vybudovať si vzájomný rešpekt a posilniť schopnosť zvládať praktické nároky života – hospodárenie s financiami, starostlivosť o domácnosť, plnohodnotné trávenie voľného času...

## Podporné programy

S podporou **Nadácie pre deti Slovenska z grantového programu Hodina deťom** boli v r. 2018 realizované 2 projekty. Vďaka prvému z nich **„Pomáhajme deťom ohrozeným násilím spoločne a účinnejšie“** sme mohli pokračovať v realizácii série špecifických vzdelávacích aktivít pre profesionálov zo všetkých 4 pracovísk nášho občianskeho združenia, ktorí pracujú s deťmi. Druhý projekt s názvom **„Aby deti nemuseli odísť z rodiny“** bol zameraný na tvorbu inovatívneho pobytového programu DKC Náruč zameraného na podporu rodičovských zručností a kompetencií u zlyhávajúcich rodičov detí, kde napriek doterajším intervenciám nedošlo k zlepšeniu situácie. Pripravený program je od januára 2019 naplno realizovaný na báze každodennej intenzívnej odbornej práce s celými rodinami. Nejedná sa o riešenie bytovej či zlej ekonomickej situácie rodiny. Cieľom je zlepšiť rodičovské zručnosti a rodinné prostredie do takej miery, aby deti nemuseli byť z pôvodnej rodiny vôbec vyňaté.

Projekt obsahovo nadväzoval na podporený projekt **„Bezpečné rodiny“**, ktorý sme zase realizovali za podpory spoločnosti **KOOPERATÍVA, a.s.** z grantového programu Bezpečne v komunite, bezpečne doma 2017. Umožnil nám vybaviť novovzniknuté bytové priestory pre realizáciu nového pobytového programu potrebným nábytkom a kuchynskými spotrebičmi.

Logicky na seba nadväzovali aj ďalšie stavebné projekty: vďaka **Nadačnému fondu ADIENT v Nadácii Pontis** a finančnému daru od spoločnosti **Lenovo Slovakia** sme mohli zrealizovať hydroizoláciu južnej strany budovy, kde sme budovali nový byt, a zároveň skrásliť areál nášho krízového centra; vďaka daru fyzickej osoby sme mohli kompletne zariadiť novú kanceláriu pre sociálnych pedagógov – vychovávateľov, ktorí pracujú s rodinami v našich dvoch bytoch. **Nadácia TV Markíza** nám pomohla s dokončovacími prácami a rekonštrukciou kúpeľne.

Veľká vďaka patrí spoločnosti **POLYCASA**, od ktorej sme získali prvé finančné prostriedky na prestavbu nevyužívanej jedálne a kuchyne, čo nám umožnilo začať s búracími a následne stavebnými prácami. Vďaka finančnej podpore **C&A Foundation** sme pokračovali v realizácii spoločných rodinných terapeutických dní pre deti z DKC Náruč a ich rodinných príslušníkov. Súčasťou projektu boli i tri pobytové aktivity: deti strávili štyri zasnežené dni na hrebeni Javorníkov, predĺžený májový víkend v horskom prostredí Súlova – Hradnej a predĺžený jesenný víkend v Terchovej. Pobyt realizujeme nielen ako terapeutické a oddychové aktivity, ale aj ako priestor na vzájomné spriatelnenie sa a budovanie bližších vzťahov medzi deťmi.

O to, že naše deti mohli mať celý rok plný zážitkov, sa ešte na sklonku minulého roka postarala spoločnosť **Stredoslovenská energetika, a.s.** Jej VeSSELú permanentku sme využívali na pokrytie nákladov na letné tábory, poznávacie výlety a pobyty v priebehu celého roka.

Už dlhodobo využívame pomoc pani učiteľky pri dobiehaní zameškaného učiva i dôslednejšej príprave na vyučovanie pri menších i väčších školákoch. Minulý rok sme si to mohli dovoliť vďaka podpore spoločnosti **GLOBESY** zo Žiliny. Podobne chceme poďakovať i vedeniu firmy **JONCKERS** za finančný príspevok na pokrytie nákladov na psychologickú starostlivosť pre naše deti.



**Nadácia ESET** nám v tomto roku opäť pomohla posilniť tím pracovníkov DKC o ½-úväzok asistentky výchovy v mesiacoch máj - september, ktorá systematicky zastrešila zdravotnú starostlivosť, lekárske vyšetrenia a ošetrenia 21 detí. Taktiež nám pomohla pokryť zvýšené finančné náklady na lieky a zdravotné pomôcky pre deti, nakoľko takmer všetky „naše“ deti majú v dôsledku hrubého zanedbávania a strádania zlý zdravotný stav, zanedbané zdravotné problémy či oslabený imunitný systém, čo sa prejavuje ich výrazne zvýšenou chorobnosťou.

Projekt podporený z **The VELUX Foundations** nám v tomto roku pomohol výrazne skvalitniť program našich profesionálnych rodín – zaviedli sme nielen nové štandardy a systém práce, ale i podporné programy pre našich profesionálnych rodičov, u ktorých nachádzajú dočasné bezpečné útočisko naši najmenší - zvyčajne deti do 6 rokov.



## Detské krízové centrum – rok 2018 v číslach

Počet všetkých klientov	32
Klienti prijatí v roku 2018	29 detí + 3 rodičia prijatí do bytu DKC
Priemerná doba pobytu dieťaťa	244 dní
Návrat do pôvodnej rodiny	15 detí
Pestúnska starostlivosť	0 detí
Náhradná rodinná starostlivosť	2 deti
Ústavná starostlivosť	12 detí
Iné zariadenia	1 dospelý + 2 deti (poskytnutý ročný prenájom bytu)
<b>Vekový rozsah klientov DKC Náruč</b>	
0-1 rok	0 detí
2-3 roky	1 dieťa
4-6 rokov	4 deti
7-15 rokov	23 detí
16-18 rokov	1 dieťa
Nad 8 rokov	3 matky
<b>Hlavné dôvody prijatia</b>	
Podozrenie z týrania/týranie	11 detí
Zanedbávanie	9 detí
Opustenie dieťaťa	0 detí
Sex. zneužívanie/ sex. manipulácia	4 deti
Riešenie krízovej situácie v rodine	5 detí + 3 dospelí rodičia

# PORADENSKÉ CENTRÁ NÁRUČ ČADCA A ŽILINA

## Klienti a poskytovaná starostlivosť

Poradenské centrá sú zamerané na komplexnú pomoc predovšetkým dospelým obetiam domáceho násillia. V rámci poradenských centier je klientom poskytované špecializované sociálne, psychologické a právne poradenstvo. Po vyriešení krízovej situácie pracujeme s klientkami/klientmi v prípade potreby dlhodobo a intenzívne na ich navrátení do bežného života.

V roku 2018 využilo naše služby v Poradenskom centre Náruč Čadca 595 klientok/klientov, z toho 98 novo zaevidovaných, v Poradenskom centre Náruč Žilina 437 klientok/klientov, z toho 151 novo zaevidovaných.

V rámci sociálneho poradenstva pomáhame riešiť predovšetkým dopady domáceho násillia na život klientok/klientov a ich rodín, zorientovať sa v možnostiach pomoci, ktorú im zo zákona môže poskytnúť obec alebo štát, či sprostredkovať im kontakt na ďalšie špecializované pomáhajúce inštitúcie či odborníkov.

Na sociálne poradenstvo nadväzuje právne poradenstvo a právna pomoc v oblasti vypracovania písomných podaní na súdy a políciu, ako aj všetky druhy podaní na súdy do občiansko-právnych konaní.

Neoddeliteľnou súčasťou pomoci obetiam domáceho násillia je psychologické poradenstvo. Zameriavame sa na prekonanie krízy a tiež celkový osobnostný rozvoj, ktorý obetiam pomáha vyrovnávať sa s náročnou prežitou situáciou a zvýšiť kvalitu ich života.

**V pomoci obetiam domáceho násillia sa nám ako osobitne efektívny osvedčil multidisciplinárny prístup.**

## Práca s rodinou

V rámci kampane „Family - rodina na prvom mieste“, ktorú zastrešuje Nadácia J&T, sa nám v Poradenskom centre Čadca podarilo hĺbkovo a intenzívne pracovať so 139 rodinami a finančne podporiť 11 rodín. V záujme pomoci rodinám aj v teréne nám nadväzujúci projekt podporený zo štrukturálnych fondov EÚ v rámci Operačného programu Efektívna verejná správa umožnil uhradiť náklady na právničku a dvoch terénnych pracovníkov na plný úväzok, a to sociálneho pracovníka a psychologičku. Pre potreby klientov bola v rámci kampane hrazená aj druhá psychologička. Kampaň Family nám pomohla aj s prevádzkou služobného auta pre účely terénnej sociálnej práce.

V Poradenskom centre Žilina sme realizovali program Ja a mama, ktorého cieľom je pomôcť matke a dieťaťu pomenovať a riešiť problémy ich vzájomného vzťahu, budovať ho a posilňovať.

## Podporné programy a prevencia

Pravidelne každú prvú stredu v mesiaci prebieha v PC Náruč Čadca svojpomocný klub pre klientky a detské skupinky. Tieto stretnutia majú podporný, terapeutický a relaxačný význam.

Násilie môže zanechať závažné negatívne dopady na fyzickom aj duševnom zdraví detí, pričom tieto môžu pretrvávajúť po celý život. Aj preto patrí prevencia násilia dlhodobou a kľúčovým programom našej organizácie. Tento rok sme sa prevencii venovali v rámci projektu „Kým nie je neskoro“. V spolupráci so školami sme na území žilinského regiónu absolvovali sériu preventívnych programov a aktivít zameraných na predchádzanie násilia páchaného na deťoch a v rodinách.

Prostredníctvom interaktívnych aktivít deti získali informácie o násilí, jeho príčinách, formách a možnostiach pomoci. Sekundárnym prínosom týchto programov bola vyhľadávacia činnosť, nakoľko programy vytvárajú priestor pre zachytenie detí, ktoré sú vystavené násiliu v rodine. Prevenciou sa spolu zúčastnilo 152 žiakov. Program bol realizovaný v období od 1. mája do 30. novembra 2018 a bol spolufinancovaný z príspevku Žilinského samosprávneho kraja.

V spolupráci so žilinskými materskými školami sme v tomto roku rozbehli projekt „Bezpečne od útleho veku“. Cieľom projektu bolo vytvorenie manuálu prevencie sexuálneho násilia pre deti vo veku tri až šesť rokov navštevujúce materské školy v meste Žilina. Preventívny program prebieha formou bábkového divadla a za pomoci maňušiek sa zameriava na podporu a rozvoj sebaznania, empatie, nadobudnutie sociálnych zručností. Zároveň sa zameriava na otázky pomoci a ochrany detí v situáciách ohrozenia. Pri práci s deťmi v takej citlivej oblasti, akou je prevencia násilia – a osobitne sexuálneho zneužívania – dbáme, aby žiadna z aktivít nemohla u detí vyvolať zmätok či strach. Sústreďujeme sa na to, aby si deti rozšírili poznatky a naučili sa, v akých situáciách nie je dobré zachovávať tajomstvá, ale je potrebné zdôveriť sa rodičom či iným dospelým, ktorým veria. Projekt bol realizovaný v období jún až október 2018 a bol podporený Mestom Žilina.

Prevenciu sexuálneho zneužívania sme sa venovali aj v okrese Čadca v materských školách prostredníctvom programu Kiko a ruka.

Na základných školách bola prevencia zameraná najmä na tému ochrany pred násilím a budovanie zdravých vzťahov. Starší žiaci základných škôl a žiaci stredných škôl sa dozvedeli o prevencii partnerského násilia a domáceho násilia a hlavne o možnosti pomoci. V rámci preventívnej činnosti PC Náruč Čadca bolo v roku 2018 zapojených 369 žiakov.

## Poradenské centrá Náruč – rok 2018 v číslach

	PC Náruč Čadca	PC Náruč Žilina
Osobné konzultácie	930	388
Telefonické konzultácie	369	511
Písomné konzultácie	881	193
Inou formou konzultácie	3346	1435
Konz./odborníci, inštitúcie	643	414
Spolu konzultácie	6169	2941
Noví klienti	98	151
Poskytnuté poradenstvo	595	437

# DETSKÉ ADVOKAČNÉ CENTRUM NÁRUČ

## Klienti a poskytovaná starostlivosť

Rok 2018 bol tretím rokom, v ktorom sme vďaka finančnej podpore dánskej nadácie The VELUX Foundations poskytovali pomoc deťom a ich rodinám v Detskom advokačnom centre Náruč.

Toto pracovisko poskytuje pomoc deťom, ktoré sa stali obeťami sexuálneho zneužívania (CSA) alebo hrubého fyzického násillia a ich rodinám. Rovnako pomáhame aj deťom a rodinám, u ktorých je podozrenie, že majú takúto skúsenosť. Poskytujeme sociálne, psychologické a právne poradenstvo. Vďaka špeciálne upraveným priestorom ponúkame vyšetrovateľom miestnosť priateľskú k deťom na realizáciu výsluchov v rámci trestného konania. Pri poskytovaní pomoci sa snažíme uplatňovať multidisciplinárny prístup, lebo veríme, že spoluprácou všetkých zainteresovaných subjektov môže byť pomoc pre dieťa a rodinu efektívnejšia.

## Práca s rodinou

Prácu s rodinou považujeme za nevyhnutnú súčasť pomoci dieťaťu. Našou snahou je podporiť a ošetriť rodinu v neľahkej situácii. Pomoc sme poskytli 42 rodinám.

## Podporné programy

Detské advokačné centrum poskytuje svoju pomoc a podporu v prospech detí vo viacerých na seba nadväzujúcich rovinách.

Prvou a ťažiskovou je priama a bezprostredná práca s detským klientom a jeho rodinou. Poskytujeme však tiež odborné konzultácie pre pracovníkov, ktorí s témou sexuálneho zneužívania prichádzajú do kontaktu a majú záujem s nami konzultovať možnosti a postupy v konkrétnych prípadoch. Takejto spolupráci sme otvorení a vnímame ju ako nevyhnutnú pri efektívnej pomoci dieťaťu. Navyše vďaka vzájomným konzultáciám máme možnosť na odbornej úrovni zdieľať nové poznatky a učiť sa navzájom, čo skvalitňuje našu prácu v prospech detí.

Aktivity nášho centra sa orientujú aj na širšie skupiny profesionálov prichádzajúcich do kontaktu s témou sexuálneho zneužívania a hrubého fyzického násillia. Poskytujeme vzdelávacie a informačné aktivity pre policajtov, psychológov, pedagógov a ďalších odborníkov. V problematike CSA a v súvisiacich témach sme vyškolili 199 profesionálov.

V neposlednom rade sa snažíme pôsobiť tiež na systémové zmeny v prospech detí. V rámci advokačných aktivít navrhujeme riešenia smerujúce k ochrane detí pred sexuálnym násillim a snažíme sa o ich presadenie na legislatívnej úrovni, ako aj o ich aplikáciu do praxe. Jednou z aktivít tohto druhu bol okrúhly stôl, ktorý sme v októbri 2018 zrealizovali pod záštitou verejnej ochrankyne práv a v spolupráci s Národným koordináčnym strediskom pre riešenie problematiky násillia páchaného na deťoch na tému Detská obeť násillia v trestnom konaní. Toto úspešne podujatie odštartovalo sériu

okruhých stolov, ktoré budú pokračovať aj v nasledujúcom roku. V spolupráci s jednotlivými štátnymi orgánmi máme ambíciu zaviesť na Slovensku jednotné postupy pre prácu s detskými obeťami násilia v trestnom konaní.

V závere roka sme vytvorili nové programy pomoci pre deti a ich rodiny, ktoré chceme od januára 2019 realizovať v reakcii na novelu zákona č. 305/2005 o sociálnoprávnej ochrane a sociálnej kuratele.

## Detské advokačné centrum Náruč – rok 2018 v číslach

<b>Vekový rozsah klientov</b>	
0-6 rokov	8 detí
7-10 rokov	16 detí
11-15 rokov	18 detí
16 a viac rokov	9 detí
<b>Spolu</b>	<b>51 detí</b>
<b>Dôvod prijatia dieťaťa</b>	
Podozrenie so sexuálneho zneužívania	21 detí
Podozrenie z hrubého týrania	19 detí
Iné formy násilia (vyhrážanie, vydieranie, obmedzovanie osobnej slobody v súvislosti s fyzickým násilím alebo sexuálnym zneužívaním)	11 detí
<b>Sprostredkovateľ prijatia dieťaťa</b>	
Dieťa samo požiadalo o pomoc	1 dieťa
Zákonný zástupca/ iná podporná osoba	4 deti
Detské krízové centrum Náruč	4 deti
Okresné riaditeľstvá policajného zboru	13 detí
Okresné súdy	26 detí
Národná kriminálna agentúra	2 deti
Iné spolupracujúce organizácie	1 dieťa
Počet poskytnutých konzultácií	73
Súdnoznalecké vyšetrenia v DAC	7
Počet výsluchov v DAC	23
Výsluch za účasti pracovníka mimo DAC	12

## AKO SME SA VZDELÁVALI

Aj v roku 2018 pracovníci Náruče odborne rástli:

- Komunikácia s dieťaťom s narušenou vzťahovou väzbou – seminár určený predovšetkým psychológom a vychovávateľom (roddnaterapia.sk) 02/2018
- Neurologický, genetický a psychologický aspekt poruchy vzťahovej väzby (roddnaterapia.sk) 02/2018
- Poruchy príjmu potravy u detí – seminár pre psychológov 03/2018
- 2-dňová intervízia procesov Detského advokačného centra Náruč odbornými pracovníkmi Krízového centra V Zápolí (Praha, ČR) 03/2018
- Porozumenie traume a disociácii, 2-dňový seminár pre psychológov 03/2018
- 3-dňový kurz využitia metódy Sandtray určený psychológom
- 5-dňová stáž v ČR (Ostrava, Brno) zameraná na profesionálne rodiny (05/2018)
- Dočasná pěstounská péče – 3-dňový seminár Ostrava (ČR) 09/2018
- Zrelá a nenásilná komunikácia - 2-dňový výcvik (lektor: Katarína Bradáč (Brno, ČR) 04/2018
- Zrelá komunikácia a využitie Solution Focused prístupu v prípade sexuálneho zneužívania v rodine – workshop (lektor: Katarína Bradáč (Brno, ČR) 10/2018
- 2-dňový kurz práce s terapeutickými kartami (lektorka: Mgr. Mária Anyalaiiová, PhD.) 10/2018
- Rovesnícke násilie pod vedením - multidisciplinárne vzdelávanie(lektor: PhDr. Jaroslav Rakučák, DiS., PhD.)
- Dieťa a rodina v rozvode – seminár (Inštitút rodinnej terapie a terapie vzťahovej väzby)
- Komunikácia s agresívnym dieťaťom (lektorka: Mgr. Milena Lengyelová)
- Príprava na profesionálnu náhradnú starostlivosť (Detské Centrum Slovensko) – určené psychológom a sociálnym pracovníkom pracujúcim s profesionálnymi rodinami 09-10/2018
- 3-dňový kurz Průvodce profesionální dočasnou pěstounskou péčí (Ostrava, ČR) 09/2018
- Rodinná a s sexuálna výchova – špecializované vzdelávanie pre profesionálnych rodičov 10/2018
- 5-dňová odborná stáž najmä pre psychológov v Child and Youth Protection Center of Zagreb (Chorvátsko) 12/2018



## PERSONÁLNE ZABEZPEČENIE ČINNOSTI OBČIANSKÉHO ZDRUŽENIA

V občianskom združení pracovalo v roku 2018 na HPP 26 pracovníkov a ďalších 29 pracovníkov na rôzne parciálne úväzky. Z toho celkovo na HPP 15 osôb pracovalo v Detskom krízovom centre Náruč a 11 v rámci našich troch ambulantných pracovísk. Takmer 90% pracovníkov združenia tvoria odborní pracovníci pracujúci priamo s detskými alebo dospelými klientmi (psychológovia, sociálni pracovníci, právnici, vychovávatelia, profesionálni rodičia, pedagógovia,...). Ostatní pracovníci pracujú na úseku ekonomicko-administratívnom, projektového riadenia externou formou, fundraisingu, PR a advokačných aktivít smerujúcich k obhajobe práv detí, zmenám legislatívy či podmienok ochrany detí pred násilím na Slovensku.

## FINANČNÁ SITUÁCIA A PROGNOZA

Najvýznamnejším zdrojom príjmov Náruče, potrebných na realizáciu výkonu opatrení a poskytovanie služieb, sú príjmy od iných organizácií. Jedná sa najmä o granty a projektové zdroje (42,63 %), ako aj dotácie zo štátneho a verejného rozpočtu (45,85 %). Vzhľadom na predchádzajúce roky môžeme konštatovať, že sme pre tieto verejné i neverejné subjekty stabilným a dôveryhodným partnerom. Napriek tomu tieto finančné prostriedky nepostačujú na pokrytie všetkých našich aktivít. Významným zdrojom sú pre nás preto príjmy z 2% (5 %), vďaka ktorým môžeme vstupovať do projektov a realizovať i tie aktivity, ktoré nemáme pokryté verejnými zdrojmi.

V posledných rokoch sa čoraz významnejšími zdrojmi stávajú finančné prostriedky zo strany súkromných firiem a darov fyzických osôb. Rok 2018 bol v tom zmysle mimoriadne úspešný – dary tvorili až 5,38 % z celkových príjmov. Dary nám pomohli pokryť náklady a zabezpečiť rozvojové aktivity smerujúce priamo k našim detským i dospelým klientom. Veríme, že v budúcnosti sa nám podarí naďalej posilňovať tento finančný zdroj na základe účelného a transparentného využitia poskytnutých financií.

## OPIS NAJVÝZNAMNEJŠÍCH **VÝNOSOV** PODĽA ZDROJOV ZA ROK 2018

Zdroje výnosov	Výška výnosov v Eu
<b>Dotácie zo štátneho a verejného rozpočtu</b>	<b>286 299</b>
Žilinský samosprávny kraj - Detské krízové centrum Náruč	69 377
Žilinský samosprávny kraj - Poradenské centrá Náruč	54 004
Žilinský samosprávny kraj - projekty	1 500
Ministerstvo financií SR	2 670
Ústredie práce sociálnych vecí a rodiny	147 281
ÚPSVaR Čadca	
Mesto Žilina – Poradenské centrum Žilina	10 000
Mesto Žilina grant	467
Združenie miest a obcí	1 000
Príjmy od iných organizácií vrátane grantov	285 531
Príjmy 2%	31 566
Príjmy od fyzických osôb	14 239
Verejná zbierka Čadca	1 839
Tržby z predaja výrobkov a služieb	2787
Ostatné výnosy	2 036
<b>Výnosy celkom</b>	<b>624 358</b>

## OPIS NAJVÝZNAMNEJŠÍCH POLOŽIEK **NÁKLADOV** ZA ROK 2018

Zdroje nákladov	Výška nákladov v Eu
<b>Mzdové náklady celkom</b>	<b>314 772</b>
Zákonné soc. Poistenie, soc. Fondy	120 179
Služby (poštovné, telefóny, náklady na konkrétne akcie, poplatky banke...	84 500
Materiálne náklady- kancelárske potreby, PHM, literatúra, vybavenie, hygienické potreby, PC komponenty, drobný majetok	24 826
Obuv, hračky, potreby pre deti, stravné a ubytovanie detí, cestovné detí	23 208
Odpisy	13 585
Opravy a udržiavanie	6 735
Spotreba energie	12 128
Cestovné zamestnancov	2 942
Náklady na tábory	10 219
Daň z nehnuteľnosti, ostatné dane a poplatky	1 572
Iné - poistenie a bankové poplatky	2 448

# ĎAKUJEME VÁM ZA PODPORU A SPOLUPRÁCU V ROKU 2017

3A Composites GmbH Group  
Integra, s.r.o.

Akontax, s.r.o.

Andits Linda

ANTIS, s.r.o.

Bardyová Oľga

Bendžalová rodina

Bravida Säkerhet Aktiebolag Žilina

Bugáň Viliam

BULK TRANSSHIPMENT SLOVAKIA,  
s.r.o.

C&A, a.s.

CEIT, a.s.

Coreta, Roman Budke

Destiny sol., s.r.o.

Dom kultúry Čadca

Drogéria DM

Ďuricová Lucia

EDO TRADE

Euro Data SK , a.s.

EUROCOIN PARTNERS, s.r.o.

FEMILEK-LEK, s.r.o.

FEOX, s.r.o.

Fico Milan

Firma Pavla Polku, Klokočov

Golisová Renáta

Gura Milan

Gurová Eva

Haviar Stanislav

Haviarová Danka

Hlucháň Oto

Hlucháňová Božena

HoReCup, s.r.o.

Jurášková

Kaderníctvo Lóren, Renáta  
Drozdová

Kaderníctvo Manier, Denisa  
Surovková

Kapusta Ján

Kohler Richard

Komunálna poisťovňa, a.s.

Kooperatíva poisťovňa, a.s.

Kórejský zbor Cirkvi bratskej  
v Žiline

KROS, a.s.

Kubušové sestry

Kvapilová Erika

Kvasnicová rodina

Kysucká knižnica Čadca

Lacková Martina

Laeron, s.r.o.

Leitman Anton

Leitmanová Lucia

Leitmanová Oľga

Mariaková Jana

Martikánová Štefka

Mesto Čadca

Mesto Žilina

Mestská plaváreň Čadca / ZZO a.s.

Metsa Tissue Slovakia, s.r.o.

MM Aréna Krásno nad Kysucou

Moskáľová Eva

Mravec

Mráziková Mária

Mrázovský Ján

Nadácia ESET

Nadácia J&T

Nadácia pre deti Slovenska

Novatech, s.r.o. Čadca

Obec Oščadnica

Obecný úrad Čierne

Obecný úrad Olešná

Obecný úrad Oščadnica

Obecný úrad Raková

Obecný úrad Stará Bystrica

Okresná prokuratúra Čadca

Okresná prokuratúra Žilina

Olešan Ján

Páleník Martin

Partytown, s.r.o

Pikusová rodina

Podradský Rastislav

PP system, s.r.o

PROFI POISTENIE, s.r.o.

Radena Veronika

Rádio Expres

Reštaurácia Tatra Inn Čadca, pani  
Zuzana Plechová,

Reštaurácie MeGusta

Salón Jarmila Čadca, Jarmila Kullová  
Sandanusová rodina  
SBF a.s.  
SEVIS, a.s.  
Siemens Bratislava  
Siemens Žilina  
Sláviková Marta  
Slovenské elektrárne, a.s.  
Snow Paradise Veľká Rača  
SPEROX a.s.  
Spoločenstvo Stará Bystrica  
Správa ciest ŽSK Letové  
prevádzkové služby SR, š.p.  
STK-MIKO, s.r.o.  
Stredoslovenská energetika, a.s.  
Sudopark Klokočov, Radovan Jakuš

SVL, s.r.o.  
SYNTETIC, s.r.o.  
Špáni Jozef  
Špániová Melánia  
Nadácia Televízie Markíza  
Tesco Čadca  
Tesco, a.s.  
THE VELUX FOUNDATIONS  
TI-Hanil Slovakia, s.r.o.  
UniCredit Bank  
ÚPSVaR Čadca  
ÚPSVaR Martin  
ÚPSVaR Žilina  
Ústredie práce, sociálnych vecí  
a rodiny  
VARmet s.r.o.

Viena Insurance Group  
VIX, s.r.o.  
Wiersma Dirk a Lucia  
XENEX, s.r.o.  
Záhumenský Lukáš  
Združenie miest a obcí Kysúc  
Zelinka Miroslav  
Žilinský samosprávny kraj

*Veľká  
vdaka!*



## SPRÁVA NEZÁVISLÉHO AUDÍTORA

### Správnej rade a štatutárnemu orgánu občianskeho združenia Náruč – Pomoc deťom v kríze

#### Správa z auditu účtovnej závierky

##### Názor

Uskutočnili sme audit účtovnej závierky občianskeho združenia Náruč – pomoc deťom v kríze (ďalej len „Občianske združenie“), ktorá obsahuje súvahu k 31. decembru 2018, výkaz ziskov a strát za rok končiaci sa k uvedenému dátumu, a poznámky, ktoré obsahujú súhrn významných účtovných zásad a účtovných metód.

Podľa nášho názoru, priložená účtovná závierka poskytuje pravdivý a verný obraz finančnej situácie Občianskeho združenia k 31. decembru 2018 a výsledku jej hospodárenia za rok končiaci sa k uvedenému dátumu podľa zákona č. 431/2002 Z.z. o účtovníctve v znení neskorších predpisov (ďalej len „zákon o účtovníctve“).

##### Základ pre názor

Audit sme vykonali podľa medzinárodných auditorských štandardov (International Standards on Auditing, ISA). Naša zodpovednosť podľa týchto štandardov je uvedená v odseku Zodpovednosť audítora za audit účtovnej závierky. Od Občianskeho združenia sme nezávislí podľa ustanovení zákona č. 423/2015 Z.z. o štatutárnom audite a o zmene a doplnení zákona č. 431/2002 Z.z. o účtovníctve v znení neskorších predpisov (ďalej len „zákon o štatutárnom audite“) týkajúcich sa etiky, vrátane Etického kódexu audítora, relevantných pre náš audit účtovnej závierky a splnili sme aj ostatné požiadavky týchto ustanovení týkajúcich sa etiky. Sme presvedčení, že auditorské dôkazy, ktoré sme získali, poskytujú dostatočný a vhodný základ pre náš názor.

##### Zodpovednosť štatutárneho orgánu za účtovnú závierku

Štatutárny orgán je zodpovedný za zostavenie tejto účtovnej závierky tak, aby poskytovala pravdivý a verný obraz podľa zákona o účtovníctve a za tie interné kontroly, ktoré považuje za potrebné na zostavenie účtovnej závierky, ktorá neobsahuje významné nesprávnosti, či už v dôsledku podvodu alebo chyby.

Pri zostavovaní účtovnej závierky je štatutárny orgán zodpovedný za zhodnotenie schopnosti Občianskeho združenia nepretržite pokračovať vo svojej činnosti, za opísanie skutočností týkajúcich sa nepretržitého pokračovania v činnosti, ak je to potrebné, a za použitie predpokladu nepretržitého pokračovania v činnosti v účtovníctve, ibaže by mal v úmysle Občianske združenie zlikvidovať alebo ukončiť jeho činnosť, alebo by nemal inú realistickú možnosť, než tak urobiť.

##### Zodpovednosť audítora za audit účtovnej závierky

Našou zodpovednosťou je získať primerané uistenie, či účtovná závierka ako celok neobsahuje významné nesprávnosti, či už v dôsledku podvodu alebo chyby, a vydať správu audítora, vrátane názoru. Primerané uistenie je uistenie vysokého stupňa, ale nie je zárukou toho, že audit

vykonaný podľa medzinárodných audítorských štandardov vždy odhalí významné nesprávnosti, ak také existujú. Nesprávnosti môžu vzniknúť v dôsledku podvodu alebo chyby a za významné sa považujú vtedy, ak by sa dalo odôvodnene očakávať, že jednotlivito alebo v súhrne by mohli ovplyvniť ekonomické rozhodnutia používateľov, uskutočnené na základe tejto účtovnej závierky.

V rámci auditu uskutočneného podľa medzinárodných audítorských štandardov, počas celého auditu uplatňujeme odborný úsudok a zachovávame profesionálny skepticizmus. Okrem toho:

- Identifikujeme a posudzujeme riziká významnej nesprávnosti účtovnej závierky, či už v dôsledku podvodu alebo chyby, navrhujeme a uskutočňujeme audítorské postupy reagujúce na tieto riziká a získavame audítorské dôkazy, ktoré sú dostatočné a vhodné na poskytnutie základu pre náš názor. Riziko neodhalenia významnej nesprávnosti v dôsledku podvodu je vyššie ako toto riziko v dôsledku chyby, pretože podvod môže zahŕňať tajnú dohodu, falšovanie, úmyselné vynechanie, nepravdivé vyhlásenie alebo obídanie internej kontroly.
- Oboznamujeme sa s internými kontrolami relevantnými pre audit, aby sme mohli navrhnúť audítorské postupy vhodné za daných okolností, ale nie za účelom vyjadrenia názoru na efektívnosť interných kontrol Občianskeho združenia.
- Hodnotíme vhodnosť použitých účtovných zásad a účtovných metód a primeranosť účtovných odhadov a uvedenie s nimi súvisiacich informácií, uskutočnené štatutárnym orgánom.
- Robíme záver o tom, či štatutárny orgán vhodne v účtovníctve používa predpoklad nepretržitého pokračovania v činnosti a na základe získaných audítorských dôkazov záver o tom, či existuje významná neistota v súvislosti s udalosťami alebo okolnosťami, ktoré by mohli významne spochybniť schopnosť Občianskeho združenia nepretržite pokračovať v činnosti. Ak dospejeme k záveru, že významná neistota existuje, sme povinní upozorniť v našej správe audítora na súvisiace informácie uvedené v účtovnej závierke, alebo, ak sú tieto informácie nedostatočné, modifikovať náš názor. Naše závery vychádzajú z audítorských dôkazov získaných do dátumu vydania našej správy audítora. Budúce udalosti alebo okolnosti však môžu spôsobiť, že Občianske združenie prestane pokračovať v nepretržitej činnosti.
- Hodnotíme celkovú prezentáciu, štruktúru a obsah účtovnej závierky vrátane informácií v nej uvedených, ako aj to, či účtovná závierka zachytáva uskutočnené transakcie a udalosti spôsobom, ktorý vedie k ich vernému zobrazeniu.

## **Správa k ďalším požiadavkám zákonov a iných právnych predpisov**

### Správa k informáciám, ktoré sa uvádzajú vo výročnej správe

Štatutárny orgán je zodpovedný za informácie uvedené vo výročnej správe, zostavenej podľa požiadaviek zákona o účtovníctve. Náš vyššie uvedený názor na účtovnú závierku sa nevzťahuje na iné informácie vo výročnej správe.

V súvislosti s auditom účtovnej závierky je našou zodpovednosťou oboznámenie sa s informáciami uvedenými vo výročnej správe a posúdenie, či tieto informácie nie sú vo významnom nesúlade s auditovanou účtovnou závierkou alebo našimi poznatkami, ktoré sme získali počas auditu účtovnej závierky, alebo sa inak zdajú byť významne nesprávne.

Posúdili sme, či výročná správa Občianskeho združenia obsahuje informácie, ktorých uvedenie vyžaduje zákon o účtovníctve.

Na základe prác vykonaných počas auditu účtovnej závierky, podľa nášho názoru:

- informácie uvedené vo výročnej správe zostavenej za rok 2018 sú v súlade s účtovnou závierkou za daný rok,
- výročná správa obsahuje informácie podľa zákona o účtovníctve.

Okrem toho, na základe našich poznatkov o účtovnej jednotke a situácii v nej, ktoré sme získali počas auditu účtovnej závierky, sme povinní uviesť, či sme zistili významné nesprávosti vo výročnej správe, ktorú sme obdržali pred dátumom vydania tejto správy audítora. V tejto súvislosti neexistujú zistenia, ktoré by sme mali uviesť.

24. apríla 2019

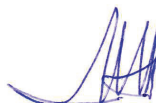

MIFEST, s. r. o.  
Krivá 23, 040 01 Košice  
OR OS Košice I, oddiel: Sro, vložka: 19387/V  
Licencia SKAU č. 309

Ing. Jozef Mičuch  
štatutárny audítor  
Licencia SKAU č. 128







# DAŇOVÉ PRÍZNANIE

## K DANI Z PRÍJMOV PRÁVNICKEJ OSOBY



podľa zákona č. 595/2003 Z. z. o dani z príjmov  
v znení neskorších predpisov (ďalej len „zákon“)

Číselné údaje sa zarovnávajú vpravo, ostatné údaje sa píše zľava. Nevyplnené riadky sa ponechávajú prázdne.

Údaje sa vyplňajú paličkovým písmom (podľa tohto vzoru), písacím strojom alebo tlačiarňou, a to čiernou alebo tmavomodrou farbou.

Á Ā B Ć D Ě F G H Í J K L M N O P Q R Š T Ú V X Ý Ž 0 1 2 3 4 5 6 7 8 9

[01]- Daňové identifikačné číslo 2 0 2 1 3 8 0 4 2 7		Druh daňového priznania x daňové priznanie opravné daňové priznanie dodatocné daňové priznanie (vyznačí sa x)	Za zdaňovacie obdobie od 0 1 . 0 1 . 2 0 1 8 do 3 1 . 1 2 . 2 0 1 8
[02]- IČO 3 6 1 3 8 6 6 5	[03]- Právna forma 7 0 1 .		
[04]- SK NACE 9 4 . 9 9 . 1	Hlavná, prevažná činnosť ČINNOSTI ORGANIZÁCIÍ MLÁDEŽE		

### I. časť - ÚDAJE O DAŇOVNÍKOVI

[05]- Obchodné meno alebo názov N Á R U Č - p o m o c d e ť o m v k r í z e	
Sídlo v deň podania daňového priznania na území Slovenskej republiky alebo v zahraničí	
[06]- Ulica Z Á D U B N I E	[07]- Súpisné/orientačné číslo 5 6
[08]- PSČ 0 1 0 0 3	[09]- Obec Ž I L I N A 3
[10]- Štát S K S L O V E N S K O	[11]- Telefónne číslo + 4 2 1 4 1 5 1 6 6 5 4 3
[12]- Emailová adresa / Faxové číslo N A R U C @ N A R U C . S K	Uplatnenie osobitného spôsobu zahrňovania kurzových rozdielov do základu dane podľa § 17 ods. 17 zákona Ukončenie uplatňovania osobitného spôsobu zahrňovania kurzových rozdielov do základu dane podľa § 17 ods. 17 zákona Daňovník s obmedzenou daňovou povinnosťou (nerezident) podľa § 2 písm. e) tretieho bodu zákona a podľa príslušného článku zmluvy o zamedzení dvojitého zdanenia Započítanie daňovej licencie podľa § 46b ods. 5 a § 52zk zákona
Ekonomické, personálne alebo iné prepojenie (vyznačí sa x) podľa § 2 písm. n) zákona so závislými osobami Platiteľ dane z pridanej hodnoty k poslednému dňu zdaňovacieho obdobia Ročný obrat za zdaňovacie obdobie presiahol 500 000 eur Polovičná výška daňovej licencie podľa § 46b ods. 3 zákona Neplatenie daňovej licencie podľa § 46b ods. 7 zákona Uplatnenie oslobodenia podľa § 13a alebo § 13b zákona	Umiestnenie stálej prevádzkarne na území Slovenskej republiky, za ktorú sa vypočíta základ dane alebo daňová strata <sup>1)</sup>
[13]- Ulica	[14]- Súpisné/orientačné číslo
[15]- PSČ	[16]- Obec
[17]- Počet stálych prevádzkarní	

1) Vypíňa sa, len ak daňovník nemá sídlo na území Slovenskej republiky.

#### Záznamy daňového úradu

Miesto pre evidenčné číslo

Odtlačok prezentačnej pečiatky daňového úradu

**II. časť - VÝPOČET ZÁKLADU DANE A DANE**

Popis položky	Riadok Znamienko	Údaje v eurách
Výsledok hospodárenia pred zdanením (§ 17 ods. 1 zákona (zisk + strata -) alebo rozdiel medzi príjmami a výdavkami (III. časť - r. 3 tabuľky F alebo r. 1 tabuľky C1 alebo r. 1 tabuľky C2 alebo r. 3 tabuľky G2) alebo upravený výsledok hospodárenia (III. časť - r. 4 tabuľky G3)	100 +	3 3 6 9 , 8 4

Položky zvyšujúce výsledok hospodárenia alebo rozdiel medzi príjmami a výdavkami		
Sumy, ktoré neoprávnene znížili príjmy vrátane rozdielu podľa § 17 ods. 5 zákona a sumy nepeňažných plnení, ak nie sú súčasťou sumy v r. 100	110	,
Výdavky (náklady), ktoré nie sú daňovými výdavkami podľa § 21 alebo § 21a zákona alebo ktoré boli vynaložené v rozpore s § 19 zákona, okrem súm uvedených v r. 140, 150 a 180 (tabuľka A – III. časť)	130	6 2 0 5 3 0 , 3 5
Sumy podľa § 17 ods. 19 zákona, ktoré neboli zaplatené do konca zdaňovacieho obdobia	140	,
Rozdiel, o ktorý odpisy hmotného majetku uplatnené v účtovníctve prevyšujú daňové odpisy tohto majetku (tabuľka B – III. časť)	150	,
Úprava (zvýšenie) základu dane pri zrušení daňovníka s likvidáciou, pri vyhlásení konkurzu (§ 17 ods. 8 zákona), predaji podniku (§ 17a zákona), nepeňažnom vklade (§ 17b a 17d zákona) alebo zrušení bez likvidácie (§ 17c a 17e zákona)	170	,
Ostatné položky zvyšujúce r. 100, neuvedené v r. 110 až 170	180	,
<b>Medzisúčet</b> (r. 110 + r. 130 + r. 140 + r. 150 + r. 170 + r. 180)	200	6 2 0 5 3 0 , 3 5

Položky znižujúce výsledok hospodárenia alebo rozdiel medzi príjmami a výdavkami		
Príjmy, ktoré nie sú predmetom dane podľa § 12 ods. 7 zákona, ak sú súčasťou sumy v r. 100 a príjmy nezahrňované do základu dane podľa § 17 ods. 3 písm. a) zákona	210	3 3 3 1 7 7 , 6 3
Príjmy, ktoré nie sú predmetom dane u daňovníkov nezaložených alebo nezriadených na podnikanie (§ 12 ods. 3 zákona), ak sú súčasťou sumy v r. 100 a nie sú uvedené v r. 210	220	,
Príjmy oslobodené od dane podľa § 13 zákona, ak sú súčasťou sumy v r. 100	230	2 9 0 6 0 2 , 5 9
Príjmy oslobodené od dane podľa § 13a a 13b zákona, ak sú súčasťou sumy v r. 100 (z r. 3 prílohy k § 13a a § 13b zákona)	240	,
Rozdiel, o ktorý daňové odpisy hmotného majetku prevyšujú odpisy tohto majetku uplatnené v účtovníctve (tabuľka B – III. časť)	250	,
Príjmy oslobodené od dane podľa § 13c zákona, ak sú súčasťou sumy v r. 100	260	,
Sumy podľa § 17 ods. 19 zákona v znení účinnom do 31. decembra 2014, podľa § 52 ods. 12 a § 17 ods. 19 zákona, ktoré boli zaplatené v zdaňovacom období, ak nie sú súčasťou sumy v r. 100	270	,
Úprava (zníženie) základu dane pri zrušení daňovníka s likvidáciou, pri vyhlásení konkurzu (§ 17 ods. 8 zákona), predaji podniku (§ 17a zákona), nepeňažnom vklade (§ 17b a 17d zákona) alebo zrušení bez likvidácie (§ 17c a 17e zákona)	280	,
Ostatné položky znižujúce r. 100, neuvedené v r. 210 až 280	290	,
<b>Medzisúčet</b> (r. 210 + r. 220 + r. 230 + r. 240 + r. 250 + r. 260 + r. 270 + r. 280 + r. 290)	300	6 2 3 7 8 0 , 2 2

Položky upravujúce základ dane alebo daňovú stratu		
Základ dane (+) alebo daňová strata (-) (r. 100 + r. 200 - r. 300 + r. 10 tabuľky H)	301 +	1 1 9 , 9 7
Sumy podľa § 17 ods. 34 a 35 zákona	302	,
Suma členských príspevkov podľa § 19 ods. 3 písm. n) zákona, ktoré sú súčasťou sumy v r. 100, prevyšujúca v úhrne 5 % zo základu dane uvedeného v r. 301; ak suma 5 % zo základu dane uvedeného v r. 301 presiahne 30 000 eur, uvádza sa suma prevyšujúca 30 000 eur	303	,
Suma výdavkov za alkoholické nápoje podľa § 21 ods. 1 písm. h) tretieho bodu zákona, ktoré sú ako reklamný predmet súčasťou sumy v r. 100, prevyšujúca v úhrne 5 % zo základu dane uvedeného v r. 301	304	,



Suma uhradeného sponzorského podľa § 17 ods. 19 písm. h) zákona, ak suma v r. 301 < 0 alebo suma uhradeného sponzorského prevyšujúceho skutočné použitie	305	,	
Suma výdavkov na obstaranie, technické zhodnotenie, prevádzkovanie, opravy a udržiavanie motorového vozidla podľa § 17 ods. 39 zákona	306	,	
Suma zníženia základu dane podľa § 17 ods. 37 zákona pri poskytovaní praktického vyučovania žiakovi na základe učebnej zmluvy	307	,	
Úhrn základov dane kontrolovaných zahraničných spoločností podľa § 17h zákona alebo suma zníženia základu dane podľa § 17h ods. 9 až 11 zákona	308	,	
<b>Základ dane alebo daňová strata</b>			
Základ dane (+) alebo daňová strata (-) po úprave o položky uvedené v r. 302 až 308 (r. 301 + r. 302 + r. 303 + r. 304 + r. 305 + r. 306 - r. 307 + r. 308)	310	+	1 1 9 , 9 7
Časť základu dane alebo daňovej straty vykázané obchodnou spoločnosťou, pripadajúca na komplementárov komanditnej spoločnosti alebo na spoločníkov verejnej obchodnej spoločnosti	320	,	
Úhrn vyňatých príjmov (základov dane) podliehajúcich zdaneniu v zahraničí a daňových strát	330	,	
<b>Základ dane (+) alebo daňová strata (-) po úprave o položky uvedené v r. 320 a 330 (r. 310 - r. 320 - r. 330)</b>	400	+	1 1 9 , 9 7
<b>Položky odpočítateľné od základu dane uvedeného v r. 400</b>			
Odpočet daňovej straty najviac do výšky základu dane uvedeného v r. 400 (z r. 2 stĺ. 8 tabuľky D – III. časť)	410	,	
<b>Základ dane znížený o odpočet daňovej straty</b> zaokrúhlený na eurocenty nadol (r. 400 - r. 410)	500	+	1 1 9 , 9 7
<b>Zníženie základu dane</b>			
Odpočet výdavkov (nákladov) na výskum a vývoj podľa § 30c zákona (z r. 9 prílohy k § 30c zákona)	501	,	
<b>Základ dane znížený o odpočet výdavkov (nákladov) na výskum a vývoj</b> zaokrúhlený na eurocenty nadol (r. 500 - r. 501)	510	+	1 1 9 , 9 7
<b>Sadzba dane a daň pred uplatnením úľav na dani a uplatnením zápočtu dane zaplatenej v zahraničí</b>			
Sadzba dane (v %)	550	2 1	
<b>Daň pred uplatnením úľav na dani</b> zaokrúhlená na celé eurocenty nadol (r. 510 x r. 550) : 100	600	2 5 , 1 9	
<b>Úľavy na dani</b>			
Úľava na dani podľa	610	,	
<b>Daň znížená o úľavu na dani</b> (r. 600 - r. 610)	700	+	2 5 , 1 9
<b>Daň po uplatnení zápočtu dane zaplatenej v zahraničí</b>			
Zápočet dane zaplatenej v zahraničí (z r. 6 tabuľky E - III. časť)	710	,	
<b>Daň po úľavách a po zápočte dane uvedenej v r. 710</b> zaokrúhlená na eurocenty nadol (r. 700 - r. 710)	800	+	2 5 , 1 9
<b>Daňová licencia podľa § 46b a 52zk zákona</b>			
Daňová licencia (§ 46b ods. 2, 3 a 6 a § 52zk zákona)	810		
Kladný rozdiel medzi daňovou licenciou a daňou určený na zápočet v nasledujúcich zdaňovacích obdobiach (r. 810 - r. 800)	820	,	
Daňová licencia na úhradu (ak r. 810 > r. 800, uvádza sa suma uvedená v r. 810, ak r. 810 ≤ 800, uvádza sa 0)	900		
<b>Zápočet daňovej licencie z predchádzajúcich zdaňovacích období podľa § 46b a 52zk zákona<sup>2)</sup></b>			
Časť dane, ktorá prevyšuje daňovú licenciu (r. 800 - r. 810)	910	,	
Kladný rozdiel medzi daňovou licenciou a daňou z predchádzajúcich zdaňovacích období určený na zápočet v príslušnom zdaňovacom období (z r. 5 stĺ. 4 tabuľky K – III. časť)	920	,	



Daň po zápočte daňovej licencie z predchádzajúcich zdaňovacích období (r. 800 - r. 920)		1000		
2) Táto časť sa vyplňa, ak je vyplnený údaj v r. 5 stl. 4 tabuľky K – III. časť.				
<b>Daň upravená o preddavky na daň a daňovú licenciu</b>				
Úhrn preddavkov zaplatených za zdaňovacie obdobie podľa § 42 a § 51c ods. 1 zákona (do lehoty na podanie daňového priznania)		1010		
Úhrn preddavkov zrazených na zabezpečenie dane za zdaňovacie obdobie podľa § 44 zákona		1020		
Daň vybraná zrážkou považovaná za preddavok na daň (§ 43 ods. 6 a 7 zákona)		1030		
Celková suma preddavkov na daň (r. 1010 + r. 1020 + r. 1030)		1040		
Daň alebo daňová licencia [r. 800 (ak r. 900 a r. 1000 = 0) alebo r. 900 (ak r. 810 > r. 800) alebo r. 1000 (ak r. 1000 > 0)]		1050	25,19	
Daň z osobitného základu dane podľa § 17f zákona (uvádza sa suma z r. 29 – IV. časť)		1060		
z toho	Daň z osobitného základu dane podľa § 17f zákona pri presune do štátu podľa § 17g ods. 1 zákona <sup>2a)</sup> (uvádza sa suma z r. 30 – IV. časť)	1061		
	Daň z osobitného základu dane podľa § 17f zákona pri presune do iného štátu ako je štát podľa § 17g ods. 1 zákona <sup>2a)</sup> (uvádza sa suma z r. 31 – IV. časť)	1062		
Daň z osobitného základu dane podľa § 51e zákona (uvádza sa suma z r. 9 – V. časť)		1070		
Celková daň alebo daňová licencia (r. 1050 + r. 1060 + r. 1070)		1080	25,19	
Daň z osobitného základu dane podľa § 17f, ktorú daňovník platí v splátkach podľa § 17g zákona (uvádza sa suma z r. 1061) <sup>2b)</sup>		1090		
Daň alebo daňová licencia na úhradu (r. 1080 - r. 1090 - r. 1040) ≥ 0 <sup>3)</sup>	Nedoplatok dane (+)	1100	25,19	
Daňový preplatok (r. 1080 - r. 1090 - r. 1040) < 0	Preplatok dane (-)	1101		
<p>2a) Členský štát Európskej únie, alebo štát, ktorý je zmluvnou stranou Dohody o Európskom hospodárskom priestore, ak so Slovenskou republikou alebo Európskou úniou tento štát uzavrel dohodu o vzájomnej pomoci pri vymáhaní daňových pohľadávok.</p> <p>2b) Riadok 1090 sa vyplňa, ak ide o daňovníka, ktorý sa daň z osobitného základu dane podľa § 17f zákona z r. 1061 rozhodol platiť v splátkach podľa § 17g ods. 1 zákona a táto skutočnosť sa deklaruje aj vyplnením VIII. časti daňového priznania.</p> <p>3) Daň na úhradu sa neplatí, ak nepresiahne 5 eur, a to aj vtedy, ak daňovník využije postup podľa § 50 zákona, pričom v tomto riadku sa uvádza nula.</p>				
<b>Daň na účely určenia výšky preddavkov na daň</b>				
Daň na účely určenia výšky preddavkov na daň podľa § 42 zákona		1110		
<b>Dodatkové daňové priznanie</b>				
Dátum zistenia inej dane alebo inej daňovej straty			. 20	
Daň alebo daňová licencia (r. 1050 predchádzajúceho daňového priznania)		1120		
Zvýšenie (+) alebo zníženie (-) dane alebo daňovej licencie (r. 1050 - r. 1120)		1130		
Posledná známa daňová strata (- r. 400 predchádzajúceho daňového priznania, ak r. 400 predchádzajúceho daňového priznania < 0)		1140		
Zvýšenie (+) alebo zníženie (-) daňovej straty (- r. 400 - r. 1140, ak r. 400 < 0 alebo - r. 1140, ak r. 400 ≥ 0)		1150		
Posledná známa daň z osobitného základu dane podľa § 17f zákona (r. 1060 predchádzajúceho daňového priznania)		1160		
Zvýšenie (+) alebo zníženie (-) dane z osobitného základu dane podľa § 17f zákona (r. 1060 - r. 1160)		1170		
Posledná známa daň z osobitného základu dane podľa § 51e zákona (r. 1070 predchádzajúceho daňového priznania)		1180		
Zvýšenie (+) alebo zníženie (-) dane z osobitného základu dane podľa § 51e zákona (r. 1070 - r. 1180)		1190		

**III. časť – Tabuľky pomocných výpočtov a doplnujúcich údajov**

<b>A - Položky, ktoré nie sú daňovými výdavkami (k r. 130 II. časti)</b>		
Úhrn obstarávacích cien cenných papierov nezahrňovaných do daňových výdavkov podľa podmienok ustanovených v § 19 ods. 2 písm. f) zákona v znení účinnom do 31. decembra 2015 a vstupných cien cenných papierov podľa § 25a zákona nezahrňovaných do daňových výdavkov [§ 19 ods. 2 písm. f) zákona] obstaraných po 31. decembri 2015	1	,
Obstarávacia cena obchodného podielu alebo zmenky prevyšujúca príjem z predaja [§ 19 ods. 2 písm. g) zákona] v znení účinnom do 31. decembra 2015 a vstupnej ceny obchodného podielu alebo zmenky podľa § 25a zákona prevyšujúcej príjem z predaja [§ 19 ods. 2 písm. g) zákona] obstaraných po 31. decembri 2015	2	,
Spotreba pohonných látok zaúčtovaná v nákladoch presahujúca sumu určenú na základe spotreby pohonných látok vypočítanej podľa § 19 ods. 2 písm. l) zákona	3	,
Rozdiel medzi menovitou hodnotou pohľadávky alebo jej nesplatenej časti a nižším príjmom z jej postúpenia alebo výškou opravnej položky uznanej za daňový výdavok podľa § 20 zákona; ak súčasťou postúpenej pohľadávky je aj jej príslušenstvo, ktoré bolo zahrnuté do zdaniteľných príjmov, uvádza sa aj rozdiel medzi hodnotou príslušenstva a nižším príjmom z jeho postúpenia [§ 19 ods. 3 písm. h) zákona]	4	,
Odplaty (provízie) za vymáhanie pohľadávky presahujúce 50 % vymoženej pohľadávky [§ 19 ods. 3 písm. p) zákona]	5	,
Výdavky na reprezentáciu a reklamné predmety podľa § 21 ods. 1 písm. h) zákona okrem alkoholických nápojov podľa § 4 ods. 3 zákona č. 530/2011 Z. z. o spotrebnej dani z alkoholických nápojov	6	,
Manká a škody presahujúce prijaté náhrady [§ 21 ods. 2 písm. e) zákona]	7	,
Poskytnuté dary vrátane zostatkovej ceny trvale vyradeného majetku darovaním [§ 21 ods. 2 písm. f) zákona]	8	,
Tvorba opravných položiek neuznaná za daňový výdavok [§ 21 ods. 2 písm. j) zákona]	9	,
Tvorba rezerv neuznaná za daňový výdavok podľa § 21 ods. 2 písm. j) zákona	10	,
Daňovo neuznané výdavky podľa § 17 ods. 24 zákona	11	,
Obstarávacia cena zásob vyradeného tovaru nezahrňovaná do daňových výdavkov podľa podmienok ustanovených v § 21 ods. 2 písm. n) zákona	12	,
Úroky platené z úverov a pôžičiek a súvisiace výdavky (náklady) neuznané za daňové výdavky podľa § 21a zákona	13	,
Výdavky (náklady) vynaložené na príjmy oslobodené od dane alebo nezahŕňané do základu dane	14	6 2 0 5 3 0 , 3 5
Výdavky (náklady) neuznané za daňové výdavky podľa § 19 ods. 2 písm. t) zákona	15	,
Ostatné výdavky (náklady) neuznané za daňové výdavky, neuvedené v r. 1 až 15	16	,
<b>Úhrn r. 1 až 16 (k r. 130 – II. časti)</b>	17	6 2 0 5 3 0 , 3 5

<b>B - Odpisy hmotného majetku</b>		
Účtovné odpisy dlhodobého hmotného majetku	1	1 3 5 8 5 , 0 0
Daňové odpisy hmotného majetku	2	1 3 5 8 5 , 0 0
Neuplatnená časť ročného odpisu prenajatého hmotného majetku [§ 19 ods. 3 písm. a) zákona]	3	,
Odpisy nezahnuté v daňových výdavkoch z dôvodu prerušenia odpisovania (§ 22 ods. 9 zákona)	4	,
Pomerčná časť ročného odpisu pri predaji hmotného majetku (§ 22 ods. 12 zákona)	5	,
Odpisy hmotného majetku zahrnuté do základu dane (r. 2 - r. 3 - r. 4 + r. 5)	6	1 3 5 8 5 , 0 0



<b>C1 - Výsledok hospodárenia pred zdanením vykázaný daňovníkom, ktorý nie je zriadený alebo založený na podnikanie účtujúci v sústave podvojného účtovníctva podľa osobitného predpisu<sup>4)</sup></b>			
Výsledok hospodárenia pred zdanením spolu z hlavnej nezdaňovanej a zdaňovanej (podnikateľskej) činnosti	1	+	3 3 6 9 , 8 4
Výsledok hospodárenia pred zdanením z hlavnej nezdaňovanej činnosti	2	+	3 2 4 9 , 8 7
Výsledok hospodárenia pred zdanením zo zdaňovanej (podnikateľskej) činnosti	3	+	1 1 9 , 9 7
Zisk z predaja majetku (§ 17 ods. 16 zákona)	4		,
Príjem z nájomného a príjem z reklám	5		1 1 9 , 9 7
<p>4) Opatrenie Ministerstva financií Slovenskej republiky z 30. novembra 2005 č. MF/24035/2005-74, ktorým sa ustanovujú podrobnosti o postupoch účtovania a účtovej osnove pre Sociálnu poisťovňu (oznámenie č. 580/2005 Z. z.) v znení neskorších predpisov.  Opatrenie Ministerstva financií Slovenskej republiky z 8. augusta 2007 č. MF/16786/2007-31, ktorým sa ustanovujú podrobnosti o postupoch účtovania a rámcovej účtovej osnove pre rozpočtové organizácie, príspevkové organizácie, štátne fondy, obce a vyššie územné celky (oznámenie č. 419/2007 Z. z.) v znení neskorších predpisov.  Opatrenie Ministerstva financií Slovenskej republiky zo 14. novembra 2007 č. MF/24342/2007-74, ktorým sa ustanovujú podrobnosti o postupoch účtovania a účtovej osnove pre účtovné jednotky, ktoré nie sú založené alebo zriadené na účel podnikania (oznámenie č. 601/2007 Z. z.) v znení neskorších predpisov.</p>			

<b>C2 - Rozdiel príjmov a výdavkov vykázaný daňovníkom, ktorý nie je zriadený alebo založený na podnikanie účtujúci v sústave jednoduchého účtovníctva podľa osobitného predpisu<sup>5)</sup></b>			
Rozdiel príjmov a výdavkov spolu z nezdaňovanej činnosti a zdaňovanej činnosti	1	+	,
Rozdiel príjmov a výdavkov z nezdaňovanej činnosti	2		,
Rozdiel príjmov a výdavkov zo zdaňovanej činnosti	3		,
Zisk z predaja majetku (§ 17 ods. 16 zákona)	4		,
Príjem z nájomného a príjem z reklám	5		,
<p>5) Opatrenie Ministerstva financií Slovenskej republiky z 1. decembra 2010 č. MF/24975/2010-74, ktorým sa ustanovujú podrobnosti o postupoch účtovania a podrobnosti o usporiadaní, označovaní položiek účtovnej závierky, obsahom vymedzení niektorých položiek a rozsahu údajov určených z účtovnej závierky na zverejnenie pre účtovné jednotky účtujúce v sústave jednoduchého účtovníctva, ktoré nie sú založené alebo zriadené na účel podnikania (oznámenie č. 472/2010 Z. z.) v znení neskorších predpisov.</p>			

**D - Evidencia a odpočet straty (k r. 410 II. časti)**

Osobitný odpočet daňovej straty podľa § 35a a 35b zákona č. 366/1999 Z. z. o daniach z príjmov v znení neskorších predpisov				1
Celková výška vykazanej daňovej straty v zdaňovacom období	1			,
časť odpočítavaná v príslušnom zdaňovacom období	2			,
zostávajúca časť na odpočet v nasledujúcich zdaňovacích obdobiach	3			,
Odpočet daňovej straty podľa § 30a a 30b zákona				
Zdaňovacie obdobie	od	.	2 0	2
	do	.	2 0	3
Celková výška vykazanej daňovej straty	1		,	,
časť odpočítavaná v príslušnom zdaňovacom období	2		,	,
zostávajúca časť na odpočet v nasledujúcich zdaňovacích obdobiach	3		,	,



	Odpočet daňovej straty podľa § 30 zákona	Odpočet daňovej straty podľa § 30 zákona
Zdaňovacie obdobie	od . . 2 0 <sup>4</sup> do . . 2 0	od . . 2 0 <sup>5</sup> do . . 2 0
Celková výška vykázananej daňovej straty	1 ,	,
časť odpočítavaná v príslušnom zdaňovacom období <sup>6)</sup>	2 ,	,
zostávajúca časť na odpočet v nasledujúcich zdaňovacích obdobiach	3 ,	,
	Odpočet daňovej straty podľa § 30 zákona	Odpočet daňovej straty podľa § 30 zákona
Zdaňovacie obdobie	od . . 2 0 <sup>6</sup> do . . 2 0	od . . 2 0 <sup>7</sup> do . . 2 0
Celková výška vykázananej daňovej straty	1 ,	,
časť odpočítavaná v príslušnom zdaňovacom období <sup>6)</sup>	2 ,	,
zostávajúca časť na odpočet v nasledujúcich zdaňovacích obdobiach	3 ,	,
	SPOLU <sup>7)</sup> <sup>8</sup>	
Celková výška vykázananej daňovej straty	1 ,	
časť odpočítavaná v príslušnom zdaňovacom období	2 ,	
zostávajúca časť na odpočet v nasledujúcich zdaňovacích obdobiach	3 ,	
<p><b>6)</b> V stĺ. 4 až 7 sa uvádza suma najviac do výšky 1/20 sumy uvedenej v r. 1 príslušného stĺpca.</p> <p><b>7)</b> Daňová strata alebo jej časť odpočítavaná v príslušnom zdaňovacom období sa uvádza najviac do výšky uvedenej v r. 400 a údaj z r. 2 stĺ. 8 sa prenáša do r. 410.</p>		

**E - Výpočet dane uznanej na zápočet na daňovú povinnosť v tuzemsku zo zaplatenej dane v zahraničí (k r. 710 II. časti)**

Základ dane uvedený v r. 400	1	, ,
Úhrn príjmov (základov dane) podliehajúcich zdaneniu v zahraničí (zaokrúhlený na eurocenty nadol)	2	, ,
Pomer príjmov z r. 2 k základu dane v r. 1 v %, (vypočítaný na dve desatinné miesta, zaokrúhlený podľa § 47 ods. 2 zákona) (r. 2 : r. 1) x 100	3	, ,
Maximálna výška dane zaplatenej v zahraničí, ktorú je možné započítať (zaokrúhlená na eurocenty nahor) (r. 700 II. časti x r. 3) : 100	4	, ,
Daň zaplatená v zahraničí vzťahujúca sa na príjmy uvedené v r. 2 (zaokrúhlená na eurocenty nahor)	5	, ,
Daň uznaná na zápočet (r. 5 maximálne do sumy v r. 4)	6	, ,

**F - Doplňujúce údaje**

Súčet výnosov z hospodárskej činnosti a z finančnej činnosti	1	, ,
Súčet nákladov na hospodársku činnosť a finančnú činnosť	2	, ,
Výsledok hospodárenia za účtovné obdobie pred zdanením (r. 1 - r. 2)	3	, ,





**I - Transakcie závislých osôb podľa § 2 písm. n) zákona (k r. 100 II. časti)**

Druh transakcie		Položky ovplyvňujúce r. 100	
		Výnosy (Predaj) 1	Náklady (Nákup) 2
Úvery a pôžičky	1	,	,
Služby	2	,	,
Licenčné poplatky	3	,	,
Druh transakcie		Položky ovplyvňujúce r. 100	Doplňujúce údaje
		Výnosy (Predaj) 1	Obstarávacia cena 2
Nehmotný majetok	4	,	,
Hmotný majetok	5	,	,
Finančný majetok	6	,	,
Zásoby materiálu, výrobkov a tovaru	7	,	,

**J – vybrané údaje o príjmoch nerezidenta podľa § 16 ods. 1 písm. f) zákona, ktorý zisťuje základ dane podľa § 17 ods. 1 písm. b) a c) zákona**

Výnos z prevodu nehnuteľnosti umiestnenej na území Slovenskej republiky [§ 16 ods. 1 písm. f) zákona]	1	,	
Výnos z nájomného a z iného využitia nehnuteľnosti umiestnenej na území Slovenskej republiky [§ 16 ods. 1 písm. f) zákona]	2	,	

**K – Evidencia a zápočet daňovej licencie podľa § 46b a 52zk zákona**

Zdaňovacie obdobie	Výška kladného rozdielu medzi daňovou licenciou a daňou, ktorú možno započítať v nasledujúcich zdaňovacích obdobiach	Priebeh zápočtu sumy zo stl. 2		
		započítaná v predchádzajúcich zdaňovacích obdobiach	započítaná v príslušnom zdaňovacom období	zostávajúca časť na zápočet v nasledujúcich zdaňovacích obdobiach
1	2	3	4	5
1	. . 2 0	,	,	,
	. . 2 0			
2	. . 2 0	,	,	,
	. . 2 0			
3	. . 2 0	,	,	,
	. . 2 0			
4	. . 2 0	,	,	,
	. . 2 0			
5	SPOLU <sup>11)</sup>		,	,

11) Časť započítaná v príslušnom zdaňovacom období uvedená v r. 5 v stĺ. 4 sa uvádza najviac do výšky uvedenej v r. 910 a údaj z r. 5 v stĺ. 4 sa prenáša do r. 920.

**IV. časť - Zdanenie pri presune majetku daňovníka, odchode daňovníka alebo presune podnikateľskej činnosti daňovníka do zahraničia podľa § 17f zákona**

Presun individuálneho majetku podľa § 17f ods. 1 zákona do štátu podľa § 17g ods. 1 zákona <sup>2a)</sup>			
		Reálna hodnota majetku	Hodnota podľa § 19 ods. 2 písm. f) alebo písm. g), § 19 ods. 3 písm. b), e) a h), § 21 ods. 2 písm. k) zákona a hodnota zásob
		1	2
Hmotný majetok	1	,	,
Nehmotný majetok	2	,	,
Finančný majetok	3	,	,
Pohľadávky	4	,	,
Zásoby	5	,	,
<b>Spolu</b> (úhrn r. 1 až 5)	6	,	,
Presun podľa § 17f ods. 2 zákona do štátu podľa § 17g ods. 1 zákona <sup>2a)</sup>			
Reálna hodnota	7	,	
Pasíva	8	,	
Aktíva	9	,	
Úpravy zvyšujúce osobitný základ dane podľa § 17f ods. 2 zákona	10	,	
Úpravy znižujúce osobitný základ dane podľa § 17f ods. 2 zákona	11	,	
<b>Spolu</b> (r. 7 + r. 8 - r. 9 + r. 10 - r. 11)	12	,	
<b>Osobitný základ dane podľa § 17f ods. 1 a 2 zákona</b> (r. 6 stĺ. 1 - r. 6 stĺ. 2 + r. 12)	13	,	
Presun individuálneho majetku podľa § 17f ods. 1 zákona do iného štátu ako je štát podľa § 17g ods. 1 zákona <sup>2a)</sup>			
		Reálna hodnota majetku	Hodnota podľa § 19 ods. 2 písm. f) alebo písm. g), § 19 ods. 3 písm. b), e) a h), § 21 ods. 2 písm. k) zákona a hodnota zásob
		1	2
Hmotný majetok	14	,	,
Nehmotný majetok	15	,	,
Finančný majetok	16	,	,
Pohľadávky	17	,	,
Zásoby	18	,	,
<b>Spolu</b> (úhrn r. 14 až 18)	19	,	,
Presun podľa § 17f ods. 2 zákona do iného štátu ako je štát podľa § 17g ods. 1 zákona <sup>2a)</sup>			
Reálna hodnota	20	,	
Pasíva	21	,	
Aktíva	22	,	
Úpravy zvyšujúce osobitný základ dane podľa § 17f ods. 2 zákona	23	,	



Úpravy znižujúce osobitný základ dane podľa § 17f ods. 2 zákona	24	,	
<b>Spolu</b> (r. 20 + r. 21 - r. 22 + r. 23 - r. 24)	25	,	
<b>Osobitný základ dane podľa § 17f ods. 1 a 2 zákona</b> (r. 19 stl. 1 - r. 19 stl. 2 + r. 25)	26	,	
<b>Celkový osobitný základ dane podľa § 17f ods. 1 a 2 zákona</b> (r. 13 + r. 26) $\geq 0$ <sup>12)</sup>	27	,	
<b>Sadzba dane podľa § 15 písm. b) tretieho bodu zákona v %</b>	28	21	
<b>Daň z osobitného základu dane podľa § 17f zákona</b> [(r. 27 x r. 28)/100] (zaokrúhlená na eurocenty nadol)	29	,	
z toho	daň z osobitného základu dane podľa § 17f zákona pri presune do štátu podľa § 17g ods. 1 zákona <sup>2a)</sup> [ak r. 13 a r. 26 $\geq 0$ potom (r. 13 x r. 28) / 100 alebo ak r. 13 $\geq 0$ , r. 26 < 0 a r. 27 $\geq 0$ potom (r. 27 x r. 28) / 100]	30	,
	daň z osobitného základu dane podľa § 17f zákona pri presune do iného štátu ako je štát podľa § 17g ods. 1 zákona <sup>2a)</sup> [ak r. 13 a r. 26 $\geq 0$ potom (r. 26 x r. 28) / 100 alebo ak r. 13 < 0 a r. 26 $\geq 0$ a r. 27 $\geq 0$ potom (r. 27 x r. 28) / 100]	31	,
<b>12)</b> Ak je suma v r. 27 záporné číslo, uvádza sa nula.			

### V. časť - Podiely na zisku (dividendy) a ostatné príjmy, ktoré sú súčasťou osobitného základu dane podľa § 51e zákona

Druh príjmu (výnosu) plynúci od právnickej osoby, ktorá je daňovníkom nezmluvného štátu podľa § 2 písm. x) zákona		Suma príjmu (výnosu)	Suma výdavku (nákladu)
		1	2
Podiel na zisku (dividenda)	1	,	
Podiel člena pozemkového spoločenstva s právnou subjektivitou na zisku a na majetku	2	,	
Podiel na výsledku podnikania vyplácaný tichému spoločníkovi	3	,	
Vyrovnač podiel <sup>13)</sup>	4	,	,
Podiel na likvidačnom zostatku <sup>13)</sup>	5	,	,
Spolu (úhrn r. 1 až 5 stl. 1 a úhrn r. 4 a r. 5 stl. 2)	6	,	,
<b>13)</b> Suma výdavku (nákladu) sa uplatní v hodnote splateného vkladu zistenej podľa § 25a písm. c) až f) zákona a v ostatných prípadoch o nadobúdaciu cenu zistenú spôsobom podľa § 25a zákona za každý podiel jednotlivo, pričom ak je hodnota splateného vkladu vyššia ako vyrovnací podiel alebo podiel na likvidačnom zostatku, na rozdiel sa neprihliada.			

### Výpočet dane z osobitného základu dane podľa § 51e zákona

Osobitný základ dane podľa § 51e zákona (r. 6 stl. 1 - r. 6 stl. 2)	7	,	
Sadzba dane (v %)	8	35	
Daň z osobitného základu dane (zaokrúhlená na eurocenty nadol) (r. 7 x r. 8) : 100	9	,	

**VI. časť - Vyhlásenie o poukázaní podielu zaplatenej dane z príjmov právnickej osoby**

<b>x neuplatňujem postup podľa § 50 zákona</b> (vyznačí sa x)	súhlasím so zaslaním údajov (obchodné meno alebo názov, sídlo a právna forma) mnou určenému prijímateľovi (prijímateľom) podielu zaplatenej dane podľa § 50 ods. 8 zákona (vyznačí sa x)	
Daň z príjmov právnickej osoby na účel poukázania podielu zaplatenej dane podľa § 50 zákona [uvádza sa suma z r. 1080 alebo suma (r. 1080 – r. 1090) <sup>14)</sup>	1	,
Suma skutočne poskytnutých finančných prostriedkov ako dar najneskôr do lehoty na podanie daňového priznania (minimálne 0,5 % z r. 1)	2	,
2 % z r. 1 (minimálne 8 eur) zaokrúhlené na eurocenty nadol podľa § 47 ods. 1 zákona, ak bol poskytnutý dar podľa r. 2	3	,
1 % z r. 1 (minimálne 8 eur) zaokrúhlené na eurocenty nadol podľa § 47 ods. 1 zákona, ak nebol poskytnutý dar podľa r. 2	4	,
Počet prijímateľov podielu zaplatenej dane (minimálne po 8 eur pre jedného prijímateľa)	5	
<b>14)</b> V r. 1 sa uvádza suma rozdielu riadkov (r. 1080 - r.1090), ak sa daňovník daň z osobitného základu dane podľa § 17f zákona z r. 1061 rozhodol platiť v splátkach podľa § 17g ods. 1 zákona.		

**Údaje o prijímateľovi č. 1**

(ak sa uvádza viac ako jeden prijímateľ, ďalší prijímatelia sa uvádzajú na osobitnej prílohe, ktorá je súčasťou daňového priznania)

Suma v eurách	,	podpis štatutárneho orgánu daňovníka alebo inej osoby oprávnenej podať daňové priznanie za právnickú osobu podpisuje sa len pri uplatňovaní postupu podľa § 50 zákona
IČO <sup>15)</sup>	Právna forma	
Obchodné meno alebo názov		
Sídlo		
Ulica	Súpisné/orientačné číslo	
PSČ	Obec	
<b>15)</b> IČO sa zaraďuje sprava a ak obsahuje menej ako 12 čísiel, nepoužité polia zostávajú prázdne.		

**VII. časť - Miesto na osobitné záznamy daňovníka**

vrátane uvedenia jednotlivých základov dane (daňových strát) stálych prevádzkarní daňovníka uvedeného v § 2 písm. e) tretom bode zákona umiestnených na území Slovenskej republiky vypočítaných podľa § 17 ods. 25 zákona a adres týchto stálych prevádzkarní umiestnených na území Slovenskej republiky a uvedenia kódov štátov, s ktorými boli realizované transakcie uvádzané v tabuľke I (podľa vyhlášky Štatistického úradu Slovenskej republiky č. 112/2012 Z. z., ktorou sa vydáva Štatistický číselník krajín v znení vyhlášky č. 108/2014 Z. z.).

--

Ak nepostačuje miesto na osobitné záznamy, uvádzajú sa v osobitnej prílohe, ktorá je súčasťou daňového priznania.

DIČ 2021380427



Osoba oprávnená na podanie daňového priznania za právnickú osobu		
Priezvisko	Meno	Titul pred menom / za priezviskom
<b>BRACINÍK</b>	<b>RÓBERT</b>	/
Vzťah k právnickej osobe (zamestnanecký alebo iný zmluvný vzťah)		
<b>Š T A T U T Á R</b>		
Trvalý pobyt oprávnenej osoby		
Ulica	Súpisné/orientačné číslo	
PSČ	Obec	Štát
Telefónne číslo	Emailová adresa / Faxové číslo	
<b>+ 4 2 1 9 0 5 9 8 8 6 0 0</b>		

Počet príloh	<b>0</b>	Uvádza sa počet všetkých príloh, ktoré sú súčasťou daňového priznania (vrátane príloh k § 13a, 13b, 30c zákona a prílohy k VI. časti, aj keď sa nevyplňajú)	
Dátum	<b>. . 2 0</b>	<b>Vyhlasujem, že všetky údaje uvedené v daňovom priznaní sú správne a úplné.</b>	podpis štatutárneho orgánu daňovníka alebo inej osoby oprávnenej podať daňové priznanie za právnickú osobu

### VIII. časť - Žiadosť o platenie dane z osobitného základu dane podľa § 17f zákona v splátkach

Podľa § 17g ods. 2 zákona žiadam o platenie dane z osobitného základu dane podľa § 17f zákona (r. 1090) v splátkach			
Splátkový kalendár požadovaný daňovníkom <sup>16)</sup>			
1	dátum splatnosti	<b>. . 2 0</b>	suma ,
2	dátum splatnosti	<b>. . 2 0</b>	suma ,
3	dátum splatnosti	<b>. . 2 0</b>	suma ,
4	dátum splatnosti	<b>. . 2 0</b>	suma ,
5	dátum splatnosti	<b>. . 2 0</b>	suma ,

<sup>16)</sup> Ak ide o daňovníka, ktorý podáva formulár v písomnej forme a požaduje viac ako päť splátok, resp. daňovníka, ktorý podáva formulár elektronicky cez webové sídlo finančnej správy a požaduje viac ako 20 splátok, uvádzajú sa ďalšie splátky, a to dátum splatnosti a suma splátky v VII. časti – Miesto na osobitné záznamy daňovníka.

Dátum	<b>. . 2 0</b>	podpis štatutárneho orgánu daňovníka alebo inej osoby oprávnenej podať daňové priznanie za právnickú osobu	
-------	----------------	--	--

### IX. časť - Žiadosť o vrátenie daňového preplatku

<b>Žiadam o vrátenie daňového preplatku podľa § 79 zákona č. 563/2009 Z. z. o správe daní (daňový poriadok) a o zmene a doplnení niektorých zákonov v znení neskorších predpisov.</b>			
poštovou poukážkou	na účet		
IBAN			
Ak ide o daňovníka, ktorý žiada o vrátenie daňového preplatku na bankový účet vedený v zahraničí (cezhraničný prevod finančných prostriedkov) v inom formáte ako IBAN, uvádza sa v VII. časti číslo účtu, SWIFT/BIC kód, názov banky, mesto a štát banky alebo pobočky banky daňovníka.			
Dátum	<b>. . 2 0</b>	podpis štatutárneho orgánu daňovníka alebo inej osoby oprávnenej podať daňové priznanie za právnickú osobu	

**Príloha k § 13a a § 13b zákona**

Výška uplatneného oslobodenia podľa § 13a zákona	1	,	
Číslo patentu, úžitkového vzoru alebo patentovej prihlášky alebo prihlášky úžitkového vzoru s uvedením registra, kde je patent alebo úžitkový vzor zapísaný alebo prihlásený, alebo názov počítačového programu (softvér)			
Výška uplatneného oslobodenia podľa § 13b zákona	2	,	
Číslo patentu, úžitkového vzoru alebo patentovej prihlášky alebo prihlášky úžitkového vzoru s uvedením registra, kde je patent alebo úžitkový vzor zapísaný alebo prihlásený			
SPOLU (r. 1 + r. 2)	3	,	

**Príloha k § 30c zákona - Odpočet výdavkov (nákladov) na výskum a vývoj a údaje o projektoch výskumu a vývoja podľa § 30c zákona**

Projekt číslo / počet projektov		/	Dátum začiatku realizácie projektu	. 2 0
	Zdaňovacie obdobie	Výška vykázaného nároku na odpočet výdavkov (nákladov) na výskum a vývoj podľa § 30c ods. 1 zákona v zdaňovacom období	čast' odpočítavaná v príslušnom zdaňovacom období	
	1	2	3	
1	. 2 0 . 2 0	,	,	
2	. 2 0 . 2 0	,	,	
3	. 2 0 . 2 0	,	,	
4	. 2 0 . 2 0	,	,	
5	. 2 0 . 2 0	,	,	
6	SPOLU		,	

Ciele projektu, ktoré sú dosiahnuteľné podľa doby jeho realizácie a merateľné po jeho ukončení

7	Odpočet <sup>17)</sup> podľa § 30c ods. 1 zákona	,
8	Odpočet <sup>17)</sup> podľa § 30c ods. 2 zákona	,
<b>17)</b> V r. 7 sa uvádza suma odpočtu podľa § 30c ods. 1 zákona odpočítavaná v príslušnom zdaňovacom období v úhrne z r. 6 za všetky projekty. Riadok 7 sa vyplní aj pri daňovníkovi, ktorý uplatňuje odpočet výdavkov (nákladov) na výskum a vývoj iba za jeden projekt, pričom sa v ňom uvádza suma z r. 6. V r. 8 sa uvádza suma odpočtu podľa § 30c ods. 2 zákona odpočítavaná v príslušnom zdaňovacom období. Riadky 7 a 8 sa vyplňajú len v prílohe k § 30c zákona, v ktorej sa uvádza projekt č. 1.		
9	SPOLU <sup>18)</sup> odpočet podľa § 30c ods. 1 a 2 zákona za všetky projekty výskumu a vývoja (r. 7 + r. 8)	,
<b>18)</b> Pri daňovníkovi, ktorý odpočítava výdavky (náklady) na výskum a vývoj podľa § 30c ods. 1 zákona u viacerých projektov, sa vyplňajú r. 1 až 6 za každý projekt samostatne, pričom r. 9 sa vyplní len v prílohe k § 30c zákona, v ktorej sa uvádza projekt č. 1. V r. 9 sa uvádza suma odpočtu podľa § 30c ods. 1 zákona z r. 7 a suma odpočtu podľa § 30c ods. 2 zákona z r. 8, pričom suma v r. 9 sa uvádza najviac do výšky základu dane uvedeného v r. 500 a údaj z r. 9 sa prenáša do r. 501.		



**Príloha k VI. časti - Údaje o ďalších prijímateľoch**

<b>Údaje o prijímateľovi č.</b>		
Suma v eurách	,	podpis štatutárneho orgánu daňovníka alebo inej osoby oprávnenej podať daňové priznanie za právnickú osobu
IČO <sup>15)</sup>	Právna forma	
Obchodné meno alebo názov		
Sídlo		
Ulica		Súpisné/orientačné číslo
PSČ	Obec	
<b>Údaje o prijímateľovi č.</b>		
Suma v eurách	,	podpis štatutárneho orgánu daňovníka alebo inej osoby oprávnenej podať daňové priznanie za právnickú osobu
IČO <sup>15)</sup>	Právna forma	
Obchodné meno alebo názov		
Sídlo		
Ulica		Súpisné/orientačné číslo
PSČ	Obec	
<b>Údaje o prijímateľovi č.</b>		
Suma v eurách	,	podpis štatutárneho orgánu daňovníka alebo inej osoby oprávnenej podať daňové priznanie za právnickú osobu
IČO <sup>15)</sup>	Právna forma	
Obchodné meno alebo názov		
Sídlo		
Ulica		Súpisné/orientačné číslo
PSČ	Obec	

**ÚČTOVNÁ ZÁVIERKA**neziskovej účtovnej jednotky  
v sústave podvojného účtovníctva

zostavená k 3 1 . 1 2 . 2 0 1 8

**Číselné údaje sa zarovnávajú vpravo, ostatné údaje sa píše zľava. Nevyplnené riadky sa ponechávajú prázdne.**

Údaje sa vypĺňajú paličkovým písmom (podľa tohto vzoru), písacím strojom alebo tlačiarňou, a to čiernou alebo tmavomodrou farbou.

Á Ā B Č D É F G H Í J K L M N O P Q R Š T Ú V X Ý Ž 0 1 2 3 4 5 6 7 8 9

Daňové identifikačné číslo <b>2 0 2 1 3 8 0 4 2 7</b>	Účtovná závierka <input checked="" type="checkbox"/> riadna <input checked="" type="checkbox"/> zostavená  <input type="checkbox"/> mimoriadna <input type="checkbox"/> schválená  (vyznačí sa x)	Mesiac Rok	
IČO <b>3 6 1 3 8 6 6 5</b>		Za obdobie	od 0 1 2 0 1 8 do 1 2 2 0 1 8
SID      SK NACE <b>9 4 9 9 1</b>		Bezprostredne predchádzajúce obdobie	od 0 1 2 0 1 7 do 1 2 2 0 1 7

Priložené súčasti účtovnej závierky

 Súvaha (Úč NUJ 1-01) Poznámky (Úč NUJ 3-01) Výkaz ziskov a strát (Úč NUJ 2-01)

(vyznačí sa x)

Obchodné meno alebo názov účtovnej jednotky

**N Á R U Č - p o m o c d e ť o m v k r í z e**

Sídlo účtovnej jednotky

Ulica

**Z á d u b n i e**

Číslo

**5 6**

PSČ

Obec

**0 1 0 0 3      Ž i l i n a      3**

Číslo telefónu

Číslo faxu

**0      /      0 4 1 5 1 6 6 5      0      /**

E-mailová adresa

**n a r u c @ n a r u c . s k**

Zostavená dňa:

**2 6 . 0 3 . 2 0 1 9**

Podpisový záznam osoby zodpovednej za vedenie účtovníctva:

Podpisový záznam osoby zodpovednej za zostavenie účtovnej závierky:

Podpisový záznam člena štatutárneho orgánu alebo člena štatutárneho orgánu účtovnej jednotky:

Schválená dňa:

**. . 2 0****Záznamy daňového úradu**

Miesto pre evidenčné číslo

Odtlačok prezentačnej pečiatky daňového úradu

Číslo účtu	Náklady	Číslo riadku	Činnosť			Bezprostredne predchádzajúce účtovné obdobie	
			Hlavná nezdaňovaná	Zdaňovaná	Spolu		
a	b	c	1	2	3	4	
501	Spotreba materiálu	01	24 826,76		24 826,76	26 209,76	
502	Spotreba energie	02	11 826,10	302,17	12 128,27	11 878,56	
504	Predaný tovar	03					
511	Opravy a udržiavanie	04	6 735,18		6 735,18	3 303,91	
512	Cestovné	05	2 942,42		2 942,42	6 370,72	
513	Náklady na reprezentáciu	06	1 001,32		1 001,32	1 366,95	
518	Ostatné služby	07	84 499,92		84 499,92	61 635,91	
521	Mzdové náklady	08	314 772,15		314 772,15	278 610,20	
524	Zákonné sociálne poistenie a zdravotné poistenie	09	106 412,27		106 412,27	95 587,52	
525	Ostatné sociálne poistenie	10					
527	Zákonné sociálne náklady	11	13 766,74		13 766,74	13 764,94	
528	Ostatné sociálne náklady	12					
531	Daň z motorových vozidiel	13					
532	Daň z nehnuteľností	14	490,42		490,42	490,42	
538	Ostatné dane a poplatky	15	1 081,56		1 081,56	1 725,70	
541	Zmluvné pokuty a penále	16				188,49	
542	Ostatné pokuty a penále	17					
543	Odpísanie pohľadávky	18	1 031,99		1 031,99	989,18	
544	Úroky	19					
545	Kurzové straty	20					
546	Dary	21					
547	Osobitné náklady	22	33 427,44		33 427,44	28 543,09	
548	Manká a škody	23				1,20	
549	Iné ostatné náklady	24	2 447,82		2 447,82	2 128,36	
551	Odpisy dlhodobého nehmotného majetku a dlhodobého hmotného majetku	25	13 428,92	156,08	13 585,00	13 540,00	
552	Zostatková cena predaného dlhodobého nehmotného majetku a dlhodobého hmotného majetku	26					
553	Predané cenné papiere	27					
554	Predaný materiál	28					
555	Náklady na krátkodobý finančný majetok	29					
556	Tvorba fondov	30	1 839,34		1 839,34		
557	Náklady na precenenie cenných papierov	31					
558	Tvorba a zúčtovanie opravných položiek	32					
561	Poskytnuté príspevky organizačným zložkám	33					
562	Poskytnuté príspevky iným účtovným jednotkám	34					
563	Poskytnuté príspevky fyzickým osobám	35					
565	Poskytnuté príspevky z podielu zaplatenej dane	36					
567	Poskytnuté príspevky z verejnej zbierky	37					
<b>Účtová trieda 5 spolu</b>		<b>r.01 až r.37</b>	<b>38</b>	620 530,35	458,25	620 988,60	546 334,91

Číslo účtu	Výnosy	Číslo riadku	Činnosť			Bezprostredne predchádzajúce účtovné obdobie	
			Hlavná nezdaňovaná	Zdaňovaná	Spolu		
a	b	c	1	2	3	4	
601	Tržby za vlastné výrobky	39	104,80		104,80	434,50	
602	Tržby z predaja služieb	40	2 029,44	578,22	2 607,66	3 035,76	
604	Tržby za predaný tovar	41	75,00		75,00		
611	Zmena stavu zásob nedokončenej výroby	42					
612	Zmena stavu zásob polotovarov	43					
613	Zmena stavu zásob výrobkov	44					
614	Zmena stavu zásob zvierat	45					
621	Aktivácia materiálu a tovaru	46					
622	Aktivácia vnútroorganizačných služieb	47					
623	Aktivácia dlhodobého nehmotného majetku	48					
624	Aktivácia dlhodobého hmotného majetku	49					
641	Zmluvné pokuty a penále	50					
642	Ostatné pokuty a penále	51					
643	Platby za odpísané pohľadávky	52	47,04		47,04		
644	Úroky	53				15,88	
645	Kurzové zisky	54				2,90	
646	Prijaté dary	55					
647	Osobitné výnosy	56					
648	Zákonné poplatky	57					
649	Iné ostatné výnosy	58	2 036,53		2 036,53	24,54	
651	Tržby z predaja dlhodobého nehmotného majetku a dlhodobého hmotného majetku	59					
652	Výnosy z dlhodobého finančného majetku	60					
653	Tržby z predaja cenných papierov a podielov	61					
654	Tržby z predaja materiálu	62					
655	Výnosy z krátkodobého finančného majetku	63					
656	Výnosy z použitia fondu	64	10,50		10,50	1 750,00	
657	Výnosy z precenenia cenných papierov	65					
658	Výnosy z nájmu majetku	66					
661	Prijaté príspevky od organizačných zložiek	67					
662	Prijaté príspevky od iných organizácií	68	285 531,53		285 531,53	256 362,67	
663	Prijaté príspevky od fyzických osôb	69	14 239,88		14 239,88	9 693,74	
664	Prijaté členské príspevky	70					
665	Príspevky z podielu zaplatenej dane	71	31 566,88		31 566,88	36 703,04	
667	Prijaté príspevky z verejných zbierok	72	1 839,34		1 839,34		
691	Dotácie	73	286 299,28		286 299,28	262 258,28	
<b>Účtová trieda 6 spolu</b>		<b>r.39 až r.73</b>	<b>74</b>	<b>623 780,22</b>	<b>578,22</b>	<b>624 358,44</b>	<b>570 281,31</b>
<b>Výsledok hospodárenia pred zdanením</b>		<b>r.74 - r.38</b>	<b>75</b>	<b>3 249,87</b>	<b>119,97</b>	<b>3 369,84</b>	<b>23 946,40</b>
591	Daň z príjmov	76	25,19		25,19	0,85	
595	Dodatočné odvody dane z príjmov	77					
<b>Výsledok hospodárenia po zdanení</b>		<b>(r.75 - (r.76 + r.77))(+/-)</b>	<b>78</b>	<b>3 224,68</b>	<b>119,97</b>	<b>3 344,65</b>	<b>23 945,55</b>

Strana aktív		č. r.	Bežné účtovné obdobie			Bezprostredne predchádzajúce účtovné obdobie	
			Brutto	Korekcia	Netto	Netto	
a		b	1	2	3	4	
<b>A. NEOBEŽNÝ MAJETOK SPOLU</b>		<b>r.002+r.009+r.021</b>	<b>001</b>	409 479,60	224 861,27	184 618,33	180 110,68
<b>1.</b>	<b>Dlhodobý nehmotný majetok</b>	<b>r.003 až r.008</b>	<b>002</b>				
	Nehmotné výsledky z vývojovej a obdobnej činnosti	012-(072+091 AÚ)	003				
	Softvér	013-(073+091 AÚ)	004				
	Oceniteľné práva	014-(074+091 AÚ)	005				
	Ostatný dlhodobý nehmotný majetok	(018+019)-(078+079+091 AÚ)	006				
	Obstaranie dlhodobého nehmotného majetku	(041-093)	007				
	Poskytnuté preddavky na dlhodobý nehmotný majetok	(051-095 AÚ)	008				
<b>2.</b>	<b>Dlhodobý hmotný majetok</b>	<b>r.010 až r.020</b>	<b>009</b>	409 479,60	224 861,27	184 618,33	180 110,68
	Pozemky	(031)	010		x		
	Umelecké diela a zbierky	(032)	011		x		
	Stavby	021-(081+092 AÚ)	012	323 846,77	142 418,44	181 428,33	172 491,68
	Samostatné hnutelné veci a súbory hnutelných vecí	022-(082+092 AÚ)	013	34 096,55	34 096,55		
	Dopravné prostriedky	023-(083+092 AÚ)	014	51 536,28	48 346,28	3 190,00	7 619,00
	Pestovateľské celky trvalých porastov	025-(085+092 AÚ)	015				
	Základné stádo a ťažné zvieratá	026-(086+092 AÚ)	016				
	Drobný dlhodobý hmotný majetok	028-(088+092 AÚ)	017				
	Ostatný dlhodobý hmotný majetok	029-(089+092 AÚ)	018				
	Obstaranie dlhodobého hmotného majetku	(042-094)	019				
	Poskytnuté preddavky na dlhodobý hmotný majetok	(052-095 AÚ)	020				
<b>3.</b>	<b>Dlhodobý finančný majetok</b>	<b>r.022 až r.028</b>	<b>021</b>				
	Podielové cenné papiere a podiely v obchodných spoločnostiach v ovládanej osobe	(061-096 AÚ)	022				
	Podielové cenné papiere a podiely v obchodných spoločnostiach s podstatným vplyvom	(062-096 AÚ)	023				
	Dlhové cenné papiere držané do splatnosti	(065-096 AÚ)	024				
	Pôžičky podnikom v skupine a ostatné pôžičky	(066+067)-096 AÚ	025				
	Ostatný dlhodobý finančný majetok	(069-096 AÚ)	026				
	Obstaranie dlhodobého finančného majetku	(043-096 AÚ)	027				
	Poskytnuté preddavky na dlhodobý finančný majetok	(053-096 AÚ)	028				

Strana aktív		č. r.	Bežné účtovné obdobie			Bezprostredne predchádzajúce účtovné obdobie
			Brutto	Korekcia	Netto	Netto
a	b		1	2	3	4
<b>B. OBEŽNÝ MAJETOK SPOLU</b>	<b>r.030+r.037+r.042+r.051</b>	<b>029</b>	372 850,74		372 850,74	505 136,98
<b>1. Zásoby</b>	<b>r.031 až r.036</b>	<b>030</b>	2 065,83		2 065,83	1 476,29
Materiál	(112+119)-191	031	2 065,83		2 065,83	1 476,29
Nedokončená výroba a polotovary vlastnej výroby	(121+122)-(192+193)	032				
Výrobky	(123-194)	033				
Zvieratá	(124-195)	034				
Tovar	(132+139)-196	035				
Poskytnuté prevádzkové preddavky na zásoby	(314 AÚ-391 AÚ)	036				
<b>2. Dlhodobé pohľadávky</b>	<b>r.038 až r.041</b>	<b>037</b>				142 948,00
Pohľadávky z obchodného styku	(311 AÚ až 314 AÚ)-391 AÚ	038				
Ostatné pohľadávky	(315 AÚ-391 AÚ)	039				142 948,00
Pohľadávky voči účastníkom združení	(358 AÚ-391 AÚ)	040				
Iné pohľadávky	(335 AÚ+373 AÚ+375 AÚ+378 AÚ)-391 AÚ	041				
<b>3. Krátkodobé pohľadávky</b>	<b>r.043 až r.050</b>	<b>042</b>	292 120,49		292 120,49	267 296,67
Pohľadávky z obchodného styku	(311 AÚ až 314 AÚ)-391 AÚ	043	400,16		400,16	28,74
Ostatné pohľadávky	(315 AÚ-391 AÚ)	044	230 002,59		230 002,59	267 262,00
Zúčtovanie so Sociálnou poisťovňou a zdravotnými poisťovňami	(336)	045		x		
Daňové pohľadávky	(341 až 345)	046	3,00	x	3,00	
Pohľadávky z dôvodu finančných vzťahov k štátnemu rozpočtu a rozpočtom územnej samosprávy	(346+348)	047	59 485,28	x	59 485,28	
Pohľadávky voči účastníkom združení	(358 AÚ-391 AÚ)	048				
Spojovací účet pri združení	(396-391 AÚ)	049				
Iné pohľadávky	(335 AÚ+373 AÚ+375 AÚ+378 AÚ)-391 AÚ	050	2 229,46		2 229,46	5,93
<b>4. Finančné účty</b>	<b>r.052 až r.056</b>	<b>051</b>	78 664,42		78 664,42	93 416,02
Pokladnica	(211+213)	052	1 403,92	x	1 403,92	429,91
Bankové účty	(221 AÚ+261)	053	77 260,50	x	77 260,50	92 986,11
Bankové účty s dobou viazanosti dlhšou ako jeden rok	(221 AÚ)	054		x		
Krátkodobý finančný majetok	(251+253+255+256+257)-291 AÚ	055				
Obstaranie krátkodobého finančného majetku	(259-291 AÚ)	056				
<b>C. ČASOVÉ ROZLIŠENIE SPOLU</b>	<b>r.058 a r.059</b>	<b>057</b>	2 134,15		2 134,15	1 913,85
<b>1. Náklady budúcich období</b>	<b>(381)</b>	<b>058</b>	2 134,15		2 134,15	1 913,85
Príjmy budúcich období	(385)	059				
<b>MAJETOK SPOLU</b>	<b>r.001+r.029+r.057</b>	<b>060</b>	784 464,49	224 861,27	559 603,22	687 161,51

Strana pasív		č. r.	Bežné účtovné obdobie	Bezprostredne predchádzajúce účtovné obdobie	
a		b	5	6	
<b>A. VLASTNÉ ZDROJE KRYTIA MAJETKU SPOLU</b>		<b>r.062+r.068+r.072+r.073</b>	<b>061</b>	<b>68 650,06</b>	<b>63 476,57</b>
1.	<b>Imanie a peňažné fondy</b>	<b>r.063 až r.067</b>	<b>062</b>	<b>180 757,44</b>	<b>178 928,60</b>
	Základné imanie	(411)	063	178 928,60	178 928,60
	Peňažné fondy tvorené podľa osobitného predpisu	(412)	064	1 828,84	
	Fond reprodukcie	(413)	065		
	Oceňovacie rozdiely z precenenia majetku a záväzkov	(414)	066		
	Oceňovacie rozdiely z precenenia kapitálových účastín	(415)	067		
2.	<b>Fondy tvorené zo zisku</b>	<b>r.069 až r.071</b>	<b>068</b>		
	Rezervný fond	(421)	069		
	Fondy tvorené zo zisku	(423)	070		
	Ostatné fondy	(427)	071		
3.	<b>Nevysporiadaný výsledok hospodárenia minulých rokov</b>	<b>(+;-428)</b>	<b>072</b>	<b>-115 452,03</b>	<b>-139 397,58</b>
4.	<b>Výsledok hospodárenia za účtovné obdobie</b>	<b>r.060-(r.062+r.068+r.072+r.074+r.101)</b>	<b>073</b>	<b>3 344,65</b>	<b>23 945,55</b>
<b>B. CUDZIE ZDROJE SPOLU</b>		<b>r.075+r.079+r.087+r.097</b>	<b>074</b>	<b>9 040,16</b>	<b>6 660,74</b>
1.	<b>Rezervy</b>	<b>r.076 až r.078</b>	<b>075</b>		
	Rezervy zákonné	(451 AÚ)	076		
	Ostatné rezervy	(459 AÚ)	077		
	Krátkodobé rezervy	(323+451 AÚ+459 AÚ)	078		
2.	<b>Dlhodobé záväzky</b>	<b>r.080 až r.086</b>	<b>079</b>	<b>4 521,67</b>	<b>3 663,25</b>
	Záväzky zo sociálneho fondu	(472)	080	4 521,67	3 663,25
	Vydané dlhopisy	(473)	081		
	Záväzky z nájmu	(474 AÚ)	082		
	Dlhodobé prijaté preddavky	(475)	083		
	Dlhodobé nevyfakturované dodávky	(476)	084		
	Dlhodobé zmenky na úhradu	(478)	085		
	Ostatné dlhodobé záväzky	(373 AÚ+479 AÚ)	086		
3.	<b>Krátkodobé záväzky</b>	<b>r.088 až r.096</b>	<b>087</b>	<b>4 518,49</b>	<b>2 997,49</b>
	Záväzky z obchodného styku	(321 až 326) okrem 323	088	4 426,75	2 733,06
	Záväzky voči zamestnancom	(331+333)	089		
	Zúčtovanie so Sociálnou poisťovňou a zdravotnými poisťovňami	(336)	090	30,29	
	Daňové záväzky	(341 až 345)	091	25,19	124,00
	Záväzky z dôvodu finan. vzťahov k štátnemu rozpočtu a rozpočtom územnej samosprávy	(346+348)	092		140,43
	Záväzky z upísaných nesplatených cenných papierov a vkladov	(367)	093		
	Záväzky voči účastníkom združení	(368)	094		
	Spojovací účet pri združení	(396)	095		
	Ostatné záväzky	(379+373 AÚ+474 AÚ+479 AÚ)	096	36,26	
4.	<b>Bankové výpomoci a pôžičky</b>	<b>r.098 až r.100</b>	<b>097</b>		
	Dlhodobé bankové úvery	(461 AÚ)	098		
	Bežné bankové úvery	(231+232+461 AÚ)	099		
	Prijaté krátkodobé finančné výpomoci	(241+249)	100		
<b>C. ČASOVÉ ROZLIŠENIE SPOLU</b>		<b>r.102 a r.103</b>	<b>101</b>	<b>481 913,00</b>	<b>617 024,20</b>
1.	Výdavky budúcich období	(383)	102		
	Výnosy budúcich období	(384)	103	481 913,00	617 024,20
<b>VLASTNÉ ZDROJE A CUDZIE ZDROJE SPOLU</b>		<b>r.061+r.074+r.101</b>	<b>104</b>	<b>559 603,22</b>	<b>687 161,51</b>

# POZNÁMKY

## Čl. I.

### Všeobecné údaje

- (1) Údaje o založení účtovnej jednotky:

Dátum založenia alebo zriadenia účtovnej jednotky	13.11.1997
---	------------

- (2) Informácie o členoch štatutárnych orgánov, dozorných orgánov a iných orgánov účtovnej jednotky; uvádzajú sa mená a priezviská členov štatutárnych orgánov, dozorných orgánov a iných orgánov účtovnej jednotky.

<b>Štatutárne orgány:</b> (Štatutár, správna rada, predsedníctvo)	a) valné zhromaždenie
	b) správna rada
	c) štatutárni zástupcovia
	Štatutárni zástupcovia: Mgr. Ivan Leitman - riaditeľ o.z. Mgr. Róbert Bracinik - riaditeľ DKC Náruč
<b>Dozorný orgán:</b> (Dozorná rada, revizor)	

- (3) Opis činnosti, na účel ktorej bola účtovná jednotka zriadená a opis druhu podnikateľskej činnosti, ak ju účtovná jednotka 27a vykonáva.

<b>Hlavná činnosť:</b>	- prevádzkovanie detského krízového centra - prevádzkovanie poradní pre obe domáceho násillia - prevádzkovanie detského advokačného centra s dôrazom na poskytovanie špecializovanej psychologickej, sociálnej a právnej pomoci obetiam a ich rodinám - sanácia ohrozených rodín a advokačná činnosť - školiace aktivity - publikačná činnosť a osvetová činnosť a aktivity zamerané na ochranu práv detí
<b>Podnikateľská činnosť:</b>	

- (4) Priemerný prepočítaný počet zamestnancov, a z toho počet vedúcich zamestnancov účtovnej jednotky za účtovné obdobie, za ktoré sa zostavuje účtovná závierka (ďalej len „bežné účtovné obdobie“) a za bezprostredne predchádzajúce účtovné obdobie. Počet dobrovoľníkov vyslaných účtovnou jednotkou a počet dobrovoľníkov, ktorí vykonávali dobrovoľnícku činnosť pre účtovnú jednotku počas účtovného obdobia.

	Bežné účtovné obdobie	Bezprostredne predchádzajúce účtovné obdobie
Priemerný prepočítaný počet zamestnancov	30	27
z toho počet vedúcich zamestnancov	5	4
Počet dobrovoľníkov vyslaných účtovnou jednotkou		
Počet dobrovoľníkov, ktorí vykonávali dobrovoľnícku činnosť pre účtovnú jednotku počas účtovného obdobia	22	20



## Čl. II

### Informácie o účtovných zásadách a účtovných metódach

(1) Informácia, či je účtovná závierka zostavená za splnenia predpokladu, že účtovná jednotka bude nepretržite pokračovať vo svojej činnosti.

ÁNO

(2) Zmeny účtovných zásad a zmeny účtovných metód s uvedením dôvodu týchto zmien a vyčíslením ich vplyvu na finančnú hodnotu majetku, záväzkov, základného imania a výsledku hospodárenia účtovnej jednotky.

Druh zmeny	Dôvod	Vplyv na hodnotu majetku, záväzkov, základného imania a výsledku hospodárenia
nenastala		

(3) Spôsob oceňovania jednotlivých položiek majetku a záväzkov v členení na

Majetok a záväzky	Spôsob oceňovania
a) dlhodobý hmotný majetok obstaraný kúpou	Obstarávacia cena
b) dlhodobý hmotný majetok obstaraný iným spôsobom –obstaraný z dotácie	Obstarávacia cena
c) zásoby obstarané kúpou	Obstarávacia cena
d) pohľadávky	Nominálna hodnota
e) fin. majetok v cudzej mene	Kurzom NBS podľa zákona o účtovníctve
f) časové rozlíšenie na strane aktív súvahy	Nominálna hodnota
g) záväzky, vrátane rezerv, dlhopisov, pôžičiek a úverov	Nominálna hodnota
h) časové rozlíšenie na strane pasív súvahy	Nominálna hodnota

(4) Spôsob zostavenia odpisového plánu pre jednotlivé druhy dlhodobého hmotného majetku a dlhodobého nehmotného majetku, pričom sa uvádza doba odpisovania, použité sadzby odpisov a odpisové metódy pri určení účtovných odpisov.

Druh dlhodobého majetku	Doba odpisovania	Odpisová metóda
Budovy, stavby	20, 40,50	rovnomerná
VT	4	rovnomerná
Stroje a zariadenia	6	rovnomerná
Automobily	4	rovnomerná

Drobný hmotný majetok od 200 do 1 700 EUR, ktorý podľa rozhodnutia účtovnej jednotky nie je dlhodobým hmotným majetkom, sa účtuje ako zásoby

## Čl. III

### Informácie, ktoré dopĺňajú a vysvetľujú údaje v súvahe

(1) Údaje o dlhodobom nehmotnom majetku a dlhodobom hmotnom majetku za bežné účtovné obdobie

Organizácia neobstarávala nehmotný majetok

Tabuľka č. 2 Dlhodobý hmotný majetok

	Pozemky	Umelecké diela a zbierky	Stavby	Samost. hnutelné veci a súbory hnut. vecí	Dopravné prostriedky	Pestova-t efské celky trvalých porastov	Základné stádo a ťažné zvieratá	Drobný a ostatný dlhodobý hmotný majetok	Obst. dlhodob. hmotného majetku	Poskyt predd. na dlhodobý hmotný majetok	Spolu
Prvotné ocenenie - stav na začiatku bežného účtovného obdobia			305 753	34 097	51 536						391 386
prírastky			18 094								18 094
úbytky											
presuny											

Poznámky (Úč NUJ 3 – 01)

IČO

3 6 1 3 8 6 6 5

/SI  
D

Stav na konci bežného účtovného obdobia			323 847	34 097	51 536						409 480
Oprávky – stav na začiatku bežného účtovného obdobia			133 262	34 097	43 917						211 276
prírastky			9 156		4 429						13 585
úbytky											
Stav na konci bežného účtovného obdobia			142 418	34 097	48 346						224 861
Opravné položky – stav na začiatku bežného účtovného obdobia											
prírastky											
úbytky											
Stav na konci bežného účtovného obdobia											
<b>Zostatková hodnota</b>											
Stav na začiatku bežného účtovného obdobia			172 492	0	7 619						180 111
Stav na konci bežného účtovného obdobia			181 429	0	3190						184 619

(2) Prehľad dlhodobého majetku, na ktorý je zriadené záložné právo a dlhodobého majetku, pri ktorom má účtovná jednotka obmedzené právo s ním nakladať: **nie je náplň**

(3) Údaje o spôsobe a výške poistenia dlhodobého nehmotného majetku a dlhodobého hmotného majetku.

Dlhodobý majetok	Spôsob poistenia
Havarijné - autá	Poistná zmluva
Budova	Poistná zmluva
Hnuteľné veci	Poistná zmluva
Poistenie podnikania	Poistná zmluva

(8) Opis významných pohľadávok v nadväznosti na položky súvahy a v členení na pohľadávky za hlavnú činnosť a podnikateľskú činnosť.

Významné pohľadávky	Opis	Suma
315-	Pohľadávky z darovacích zmluv – krátkodobá pohľadávky	800
315-	Velux – krátkodobá pohľadávka	228 864
346-	J&T – Zmluva o partnerstve	59 485
Za sociálne služby	Za pobyt detí nie z nariadenia súdu	300

(10) Prehľad pohľadávok do lehoty splatnosti a po lehote splatnosti

	Stav na konci	
	bežného účtovného obdobia	bezprostredne predchádzajúceho účtovného obdobia
Pohľadávky do lehoty splatnosti	291 820	409 243
Pohľadávky po splatnosti	300	1 002
<b>Pohľadávky spolu</b>	<b>292 120</b>	<b>410 245</b>

(11) Prehľad významných položiek časového rozlíšenia nákladov budúcich období a príjmov budúcich období.

Významné položky časového rozlíšenia nákladov	Suma
• Poistenie majetku	1 389
• Služby, telefóny, softvér	745

Poznámky (Úč NUJ 3 – 01)

IČO 3 6 1 3 8 6 6 5 /SI  
D

Poznámky (Úč NUJ 3 – 01)

IČO

3 6 1 3 8 6 6 5

/SI  
D

(12) Opis a výška zmien vlastných zdrojov krytia neobežného majetku a obežného majetku podľa položiek súvahy za bežné účtovné obdobie

	Stav na začiatku bežného účtovného obdobia	Prírastky (+)	Úbytky (-)	Presuny (+, -)	Stav na konci bežného účtovného obdobia
<b>Imanie a fondy</b>					
Základné imanie	178 929				178 929
z toho:					
• nadačné imanie v nadácii					
• vklady zakladateľov					
• prioritný majetok					
Fondy tvorené podľa osobitného predpisu	0	1 839	11		1 828
Fond reprodukcie					
Oceňovacie rozdiely z precenenia majetku a záväzkov					
<b>Fondy zo zisku</b>					
Rezervný fond					
Fondy tvorené zo zisku					
Ostatné fondy					
Nevyšporiadaný výsledok hospodárenia minulých rokov	-139 398	23 946			-115 452
Výsledok hospodárenia za účtovné obdobie	23 946	3345	23 946		3 345
<b>Spolu</b>	<b>63 477</b>	<b>29 130</b>	<b>23 957</b>		<b>68 650</b>

(13) Informácia o rozdelení účtovného zisku alebo vysporiadaní účtovnej straty vykázanéj v minulých účtovných obdobiach.

Názov položky	Bezprostredne predchádzajúce účtovné obdobie
<b>Účtovný zisk</b>	23 946
<b>Rozdelenie účtovného zisku</b>	
Prídel do základného imania	
Prídel do fondu tvoreného podľa osobitného predpisu	
Prídel do fondu reprodukcie	
Prídel do rezervného fondu	
Prídel do fondu tvoreného zo zisku	
Prídel do ostatných fondov	
Úhrada straty minulých období	
Prevod do sociálneho fondu	
Prevod do nevyšporiadaného výsledku hospodárenia minulých rokov	23 946
Iné	
<b>Účtovná strata</b>	
<b>Vysporiadanie účtovnej straty</b>	
Zo základného imania	
Z rezervného fondu	
Z fondu tvoreného zo zisku	
Z ostatných fondov	
Z nerozdeleného zisku minulých rokov	
Prevod do nevyšporiadaného výsledku hospodárenia minulých rokov	
Iné	

Poznámky (Úč NUJ 3 – 01)

IČO 3 6 1 3 8 6 6 5 /SI  
D

Poznámky (Úč. NUJ 3 – 01)

IČO

3 6 1 3 8 6 6 5

/S  
D

(14) Opis a výška cudzích zdrojov

a) údaje o jednotlivých druhoch rezerv, ktoré tvorí účtovná jednotka

Druh rezervy	Stav na začiatku bežného účtovného obdobia	Tvorba rezerv	Použitie rezerv	Zrušenie alebo zníženie rezerv	Stav na konci bežného účtovného obdobia
Jednotlivé druhy krátkodobých zákonných rezerv: na nevyčerpanú dovolenku					
Rezerva na audit					
<b>Zákonné rezervy spolu</b>	0				0
Jednotlivé druhy krátkodobých ostatných rezerv					
Jednotlivé druhy dlhodobých ostatných rezerv					
<b>Ostatné rezervy spolu</b>					
<b>Rezervy spolu</b>	0				0

b) údaje o významných položkách na účtoch 325 - Ostatné záväzky a 379 - Iné záväzky;

Významné položky ostatných a iných záväzkov	Stav k 31.12.2018
325- Ostatné záväzky	1
379 – Iné záväzky	36

c) prehľad o výške záväzkov do lehoty splatnosti a po lehote splatnosti,

d) prehľad o výške záväzkov podľa zostatkovej doby splatnosti v členení podľa položiek súvahy

Druh záväzkov	Stav na konci	
	bežného účtovného obdobia	bezprostredne predchádzajúceho účtovného obdobia
Záväzky po lehote splatnosti		
Záväzky do lehoty splatnosti so zostatkovou dobou splatnosti do jedného roka	4 518	2 997
<b>Krátkodobé záväzky spolu</b>	<b>4 518</b>	<b>2 997</b>
Záväzky so zostatkovou dobou splatnosti od jedného do piatich rokov vrátane	4 522	3 663
Záväzky so zostatkovou dobou splatnosti viac ako päť rokov		
<b>Dlhodobé záväzky spolu</b>	<b>4 522</b>	<b>3 663</b>
<b>Krátkodobé a dlhodobé záväzky spolu</b>	<b>9 040</b>	<b>6 660</b>

e) prehľad o záväzkoch zo sociálneho fondu; uvádza sa začiatkový stav, tvorba a čerpanie sociálneho fondu počas účtovného obdobia a zostatok na konci účtovného obdobia,

Sociálny fond	Bežné účtovné obdobia	Bezprostredne predchádzajúce účtovné obdobia
Stav k prvému dňu účtovného obdobia	3 663	2 901
Tvorba na ťarchu nákladov	1 446	1 340
Tvorba zo zisku		
Čerpanie	587	578
<b>Stav k poslednému dňu účtovného obdobia</b>	<b>4 522</b>	<b>3 663</b>

(15) Prehľad o významných položkách výnosov budúcich období v členení najmä na

a) zostatkovú hodnotu bezodplatne nadobudnutého dlhodobého majetku,

b) zostatkovú hodnotu dlhodobého majetku obstaraného z dotácie,

c) zostatok nepoužitej dotácie alebo grantu,

d) zostatok nepoužitej časti podielu zaplatenej dane,

e) zostatkovú hodnotu dlhodobého majetku obstaraného z podielu zaplatenej dane.

Poznámky (Úč NUJ 3 – 01)

IČO

3	6	1	3	8	6	6	5	/SI				
								D				

Významné položky výnosov budúcich období	Opis
Nevyčerpané 2% z dane	22 121
<b>NDS</b>	4 000
<b>Ostatné kapitálové dotácie</b>	7 437
<b>J &amp; T</b>	59 953
<b>Markíza</b>	8 218
<b>VELUX</b>	375 415

#### Čl. IV

#### Informácie, ktoré dopĺňajú a vysvetľujú údaje vo výkaze ziskov a strát

- (1) Prehľad tržieb za vlastné výkony a tovar s uvedením ich opisu a vyčíslením hodnoty tržieb podľa jednotlivých hlavných druhov výrobkov, služieb hlavnej činnosti a podnikateľskej činnosti účtovnej jednotky.

Opis tržieb za vlastné výkony a tovar	Hlavná činnosť	Podnikateľská činnosť
Sociálne služby+semináre	2 029	578
Príjem z reklamy		

- (2) Opis a vyčíslenie hodnoty významných položiek prijatých darov, osobitných výnosov, zákonných poplatkov a iných ostatných výnosov.

Opis významných položiek prijatých darov, osobitných výnosov, zákonných poplatkov a iných ostatných výnosov	Suma
Od podnikateľských subjektov domácich , zahraničných	285 532
Od súkromných osôb domácich	14 240

- (3) Prehľad významných dotácií a grantov, ktoré účtovná jednotka prijala v priebehu bežného účtovného obdobia.

Prehľad dotácií a grantov	Suma
Dotácia J&T	76 212
MFSR	3 150
Nadácia NDS	6 000
Jonkers	5 000
Velux	170 064
Žilinský samosprávny kraj – dotácie na poradne + DKC	124 132
Dotácie zo ŠR	149 787
Ústredie práce , soc. Vecí a rodiny – NP DEI	7 832
Mestá a obce	11 500

- (4) Opis významných položiek finančných výnosov

Opis významných položiek finančných výnosov	Suma
• celková hodnota kurzových ziskov	0
• hodnota kurzových ziskov ku dňu účtovnej závierky	0
• ostatné	0

- (5) Opis a vyčíslenie hodnoty významných položiek nákladov, nákladov na ostatné služby, osobitných nákladov a iných ostatných nákladov.

Opis významných nákladov, nákladov na ostatné služby, osobitné náklady a iné ostatné náklady	Suma
Vreckové detí	1 192

Poznámky (Úč NUJ 3 – 01)

IČO

3	6	1	3	8	6	6	5	/SI				
								D				

Výdavky detí v profesionálnej rodine	5 696
Kultúrne a športové podujatia detí	1 464
Telekomunikačné služby, internet	1 586
Obuv, hračky, odevy pre deti	1 325
Stravovanie detí v ŠJ + potraviny	7 998
Tábory pre deti	10 219
Energie, plyn	12 128
Hygienické potreby	1 201
Lieky a lekárske vyšetrenia	1 012
Poplatky školám a školské potreby	991
Opravy a udržiavanie	6 735
Nájom	6 566

(6) Prehľad o účele a výške použitia podielu zaplatenej dane za bežné účtovné obdobie.

Účel použitia podielu zaplatenej dane	Použitá suma z bezprostredne predchádzajúceho účtovného obdobia	Použitá suma bežného účtovného obdobia
Na prevádzku zariadenia,	36 703	27 926
<b>Zostatok podielu zaplatenej dane bežného účtovného obdobia</b>		<b>20 235</b>

(7) Opis a suma významných položiek finančných nákladov; uvádza sa aj celková suma kurzových strát, pričom osobitne sa uvádza hodnota kurzových strát účtovaná ku dňu, ku ktorému sa zostavuje účtovná závierka.

Opis významných položiek finančných nákladov	Suma
• celková hodnota kurzových strát	0
• hodnota kurzových strát ku dňu účtovnej závierky	neviduje
• ostatné poplatky vrátane poistenia	2 448

(8) Účtovná jednotka je povinná overovať účtovnú závierku za r. 2017 audítorom.

Jednotlivé druhy nákladov na	Suma
• overenie účtovnej závierky	1 080
• uisťovacie audítorské služby okrem overenia účtovnej závierky	
• súvisiace audítorské služby	
• daňové poradenstvo	
• ostatné neauditorské služby	
Spolu	1 080

## Čl. V Ďalšie informácie

(1) Opis a hodnota iných aktív, ktorými sa rozumie možný majetok, ktorý vznikol v dôsledku minulých udalostí a ktorého existencia alebo vlastníctvo závisí od toho, či nastane alebo nenastane jedna alebo viac neistých udalostí v budúcnosti, ktorých vznik nezávisí od účtovnej jednotky; týmito inými aktivitami sú napríklad práva zo servisných zmlúv, poisťovacích zmlúv, koncesionárskych zmlúv, licenčných zmlúv, práva z investovania prostriedkov získaných oslobodením od dane z príjmov.

Opis iných aktív	Hodnota
neviduje	

(2) Opis a hodnota iných pasív vyplývajúcich zo súdnych rozhodnutí, z poskytnutých záruk, zo všeobecne záväzných právnych predpisov, z ručenia podľa jednotlivých druhov ručenia; takýmito inými pasívami sú:

- možná povinnosť, ktorá vznikla ako dôsledok minulej udalosti a ktorej existencia závisí od toho, či nastane alebo nenastane jedna alebo viac neistých udalostí v budúcnosti, ktorých vznik nezávisí od účtovnej jednotky, alebo
- povinnosť, ktorá vznikla ako dôsledok minulej udalosti, ale ktorá sa nevykazuje v súvahe, pretože nie je pravdepodobné, že na splnenie tejto povinnosti bude potrebný úbytok ekonomických úžitkov, alebo výška tejto povinnosti sa nedá spoľahlivo oceniť.



Poznámky (Úč NUJ 3 – 01)

IČO

3 6 1 3 8 6 6 5

/SI  
D

--	--	--	--	--	--	--	--	--	--

Opis iných pasív	Hodnota
neviduje	

- (3) Opis významných položiek ostatných finančných povinností, ktoré sa nesledujú v účtovníctve a neuvádzajú sa v súvahe; pri každej položke sa uvádza jej opis, výška a údaj, či sa týka spriaznených osôb, a to
- a) povinnosť z devízových termínovaných obchodov a iných finančných derivátov,
  - b) povinnosť z opčných obchodov,
  - c) zákonná povinnosť alebo zmluvná povinnosť odobrať určité produkty alebo služby, napríklad z dodávateľských alebo odberateľských zmlúv,
  - d) povinnosť z leasingových, nájomných, servisných, poisťných, koncesionárskych, licenčných zmlúv a podobných zmlúv,
  - e) iné povinnosti.

Opis významných položiek ostatných finančných povinností	Výška	Spriaznené osoby
neviduje		

- (4) Prehľad nehnuteľných kultúrnych pamiatok, ktoré sú v správe alebo vo vlastníctve účtovnej jednotky.
- (5) Informácie o významných skutočnostiach, ktoré nastali medzi dňom, ku ktorému sa zostavuje účtovná závierka a dňom jej zostavenia.

*Nenastali takéto skutočnosti.*







**Náruč od roku 1997 pomáha týraným  
a zneužívaným deťom, ženám a rodinám  
ohrozeným násilím**